63.3(2)622
Д 22
1303614

СОВЕТ ВЕТЕРАНОВ 28-й НЕВЕЛЬСКОЙ КРАСНОЗНАМЕННОЙ СТРЕЛКОВОЙ ДИВИЗИИ

Коми республиканская библиотека им. З. И. Лениной
КРАЕВЕДЧЕСКИЙ ... ЗИТАРИЙ

28-я НЕВЕЛЬСКАЯ КРАСНОЗНАМЕННАЯ СТРЕЛКОВАЯ ДИВИЗИЯ

50-летию Великой Победы советского народа

ПОСВЯЩАЕТСЯ

ВОСПОМИНАНИЕ О 28-й СТРЕЛКОВОЙ ДИВИЗИИ

Вспоминаю о походах, привалах,
О тяжелых, кровопролитных боях.
Дивизии с врагами воевали,
Со знаменами приказы исполняли.

Двадцать восьмая дивизия была
Многонациональная стала.
Служили там товарищи-друзья,
Как окопная боевая семья.

Много славных дел свершали солдаты,
Бойцы-колтаковцы и вся пехота.
Боролись с жестокими фашистами,
Каждый метр брали с потерями.

«Юнкерсы» с крестами наших палили.
«Тигры» с крестами весом утюжили.
Воины падали в смертном бою,
А другие шли с пронизанной болью.

Фронтовики присягу выполняли:
На Псковской земле они громили,
В Белоруссии освобождали
И на Прибалтике участвовали.

Молодцы мои, много песен спели,
Фрицев убили, но... горе хлебнули.
Долго Вы шагали к победе
Под проливным дождем и в бездорожье.

Четыре года — нелегкой дороги
От Ступино до Румынии прошли.
Большие жертвы в дивизии были,
В разных местах их они хоронили.

Дивизию за стойкость и отвагу
Не раз отмечали благодарностью
Командованием Верховной Ставки
И штабом Третьей ударной армии.

В сорок третьем стала Невельская,
В сорок четвертом — Краснознаменной.
Сорок пятый закончился войной,
И с победой возвратились домой.

Двадцать восьмая дивизия была.
Она отважно Отчизну защищала!
Двадцатьвосьмовцы принимали наказ
И блестяще выполнили приказ!

На первой странице обложки: Командование 28-й стрелковой дивизии решает план о предстоящем наступательном бое в Великолукском направлении (7 декабря 1942 года). Слева направо — комдив С. А. Князьков, заместитель по политчасти полковой комиссар А. М. Вершута, заместитель комдива по тылу интендант первого ранга Д. С. Цирков, начальник политотдела — батальонный комиссар М. Х. Шапиро, начальник штаба М. И. Соболев

8/4 ДШ 2016
63.3(2)622-35
Д22

Сложная история существования 28-й стрелковой дивизии, заслужившей огромный авторитет в нашей стране. В годы гражданской войны 28-я стрелковая дивизия воевала против белогвардейщины и с другими врагами Советской власти. История «знает» о нашей предшественнице, то есть о 28-й Железной, Царицынской, ордена Красного Знамени, имени С. Орджоникидзе стрелковой дивизии и о начдиве этой дивизии. После Октябрьской революции формирование и становление 28-й стрелковой дивизии происходило в сложных условиях под руководством его героического начдива, молодого латыша Вальдемара Мартиновича Азина. А в народе величают — Владимиром Михайловичем.

28-я Железная Азинская дивизия прошла славный боевой путь против войск Колчака и врагов революции. Много песен сложено было о прославленном герое гражданской войны В. М. Азине, прожившем короткую, но славную жизнь. Его имя овеяно славой!

Эй, бойцы, да молодцы,
Вспомним, братцы, Азина...
Азин парень был таков,
Не боялся беляков...

(Из народных песен об Азине. См. лист календаря за 26 сентября 1975 года).

Многие командиры 28-й Железной, Царицынской, ордена Красного Знамени, имени С. Орджоникидзе стрелковой дивизии, прошедшие азинскую боевую школу, стали видными полководцами.

28-я горно-стрелковая дивизия (первого формирования) сформирована в СКВО (Северо-Кавказский военный округ)[1] и 19 сентября 1941 года переименована в 28-ю стрелковую дивизию. 27 декабря 1941 года расформирована НКО по приказу № 00131.

В период с 22 июня по 1 июля 1941 года 28 гсд входила в состав 19-й армии, а в период с 1 июля по 19 июля 1941 года была в составе 25-го стрелкового корпуса. В период с 20 июля по 1 августа 1941 года входила в состав Юго-Западного фронта. С 1 августа по 10 августа 1941 года входила в состав 18-й армии, 27-го стрелкового корпуса Юго-Западного фронта (ЦА МО СССР, инв. № 190).

В начальный период Великой Отечественной войны 28 гсд защищала юго-западные границы СССР. Город Киев и другие районы она защищала от немецко-фашистских захватчиков до последней возможности, до последних сил. Оборонительные бои были очень тяжелые. В книге «Киев — город-герой», 1978, Москва, на стр. 44 пишется так:

«3-я рота младшего лейтенанта Д. И. Шепеленко из 144-го полка 28-й горно-стрелковой дивизии перекрыла у Ставище шоссе Житомир—Киев. В ожесточенном бою отважные воины отбивали одну атаку за другой. До того, как к шоссе подошли основные силы полка, горстка храбрецов уничтожила 26 вражеских танков».

В годы Великой Отечественной войны на полях сражений прославили себя многие подразделения, части и соединения Красной Армии. Почетное место среди них занимает и наша 28-я дивизия (второго формирования), в рядах которой сражалось много воинов из Коми ССР, Архангельской и Вологодской об-

[1] См.: Декреты Советской власти, т. 2, стр. 235—236 и книгу «Краснознаменный Северо-Кавказский», стр. 18. ВИ, 1990.

130614
2 НАЦИОНАЛЬНАЯ БИБЛИОТЕКА Республики Коми

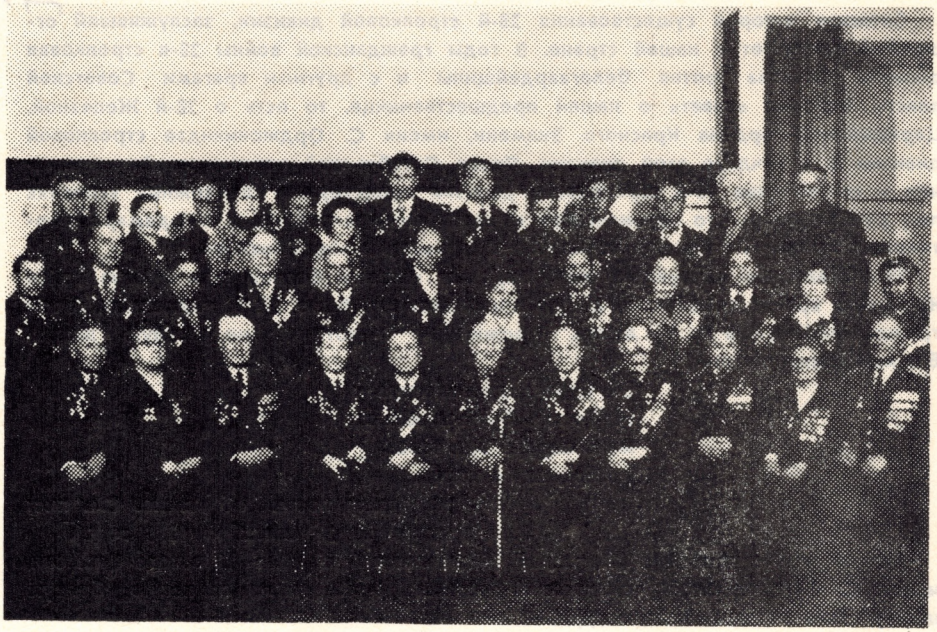

В связи с 35-летием Великой Победы советского народа в городе Сыктывкаре была организована встреча однополчан. На встрече участвовали: Осташев Г. С., Горбунов А. И., Конюхов И. П., Ракин А. Ф., Попов Н. В., Габов А. Т., Лобанов С. И., Заборский С. К., Корнауховы А. И. и А. А., Павлов Н. Е., Богданов В. С., Борщевские Н. Д. и Л. Н., Жданов А. П., Кударенко А. Ф., Межины И. А. и В. П., Казаринов Д. П., Филева М. А., Шаньгин М. М., Безносикова М. П., Васильченко И. Г. и жена В. Ф., Кокоша А. Л., Кочанов М. И., Старцев С. А., Балуев А. А., Иванов А. В., Макаров А. К., Бельков И. К., Сладкоштиев А. И. и другие.

Сфотографировались на память в краеведческом музее 9 мая 1980 года.

ластей. Во время формирования дивизии примерно половина личного состава была из Коми республики. На фронтах второй мировой войны участвовали несколько сот стрелковых дивизий. 28-я же была единственная, где воинов из среды коми народа было наибольшее количество.

По приказу Архангельского Военного округа дивизия сформировалась в Котласском районе Архангельской области с 23 декабря 1941 года и по 6 апреля 1942 года. С 6 по 20 апреля 1942 года дивизия передислоцировалась по железной дороге в район города Андреаполь Калининской области и была включена в состав 39-й армии Калининского фронта. Поэтому 6 апреля 1992 года бывшие воины с гордостью отметили полувековой юбилей со дня сформирования 28-й стрелковой дивизии. В день 50-летия соединения фронтовики вспоминали с великой скорбью погибших на поле битвы со злейшим врагом человечества — германским фашизмом.

С 20 апреля 1942 года по 18 мая 1942 года дивизия стояла в обороне на Калининском фронте. С 19 мая 1942 года по 8 октября 1943 года действовала в составе 3-й ударной армии Калининского фронта, активно участвовала в Великолукской и Невельской операциях. В дальнейшем образовался Прибалтийский

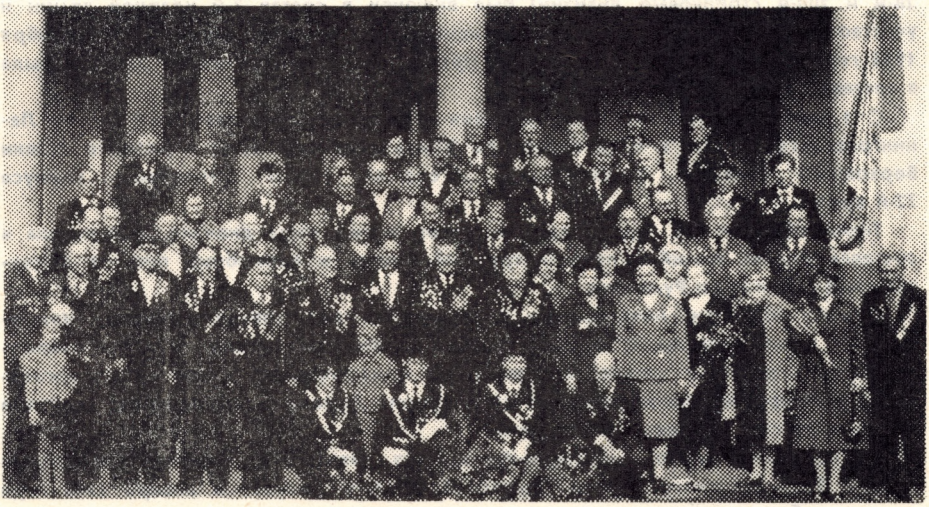

В связи с 39-летием Великой Победы советского народа в городе Котласе была организована большая встреча однополчан 28-й НКСД. Участвовали на этой встрече: Абакумов К. Н., Осташев Г. С. с женой — Т. Н., Бауров А. М. с женой — Н. И., Армеев Ф. А., Конюхов И. П. с женой — А.А., Потапова Л. И., Борисенко А. А., Филева М. А., Чернова М. А., Семяшкин Ф. П., Селиванов К. Е., Славинский С. И., Казаринов Д. П. с женой — А. М., Нюхин А. П., Иванов Д. Я., Рыкунич В. М. с женой — Г. И., Добрянцев Д. Д. с женой — Д. М., Межин И. А., Шаньгин М. М., Евгеньев Н. В., Коломинов И. Д., Ашрапов М. А., Галиев Н. Н., Богданов Н. И., Иконников И. Д., Горбунов А. И., Кударенко А. Ф., Деркач Н. Н., Ракин А. Ф., Рудных М. И., Лобанов С. И., Кошкин В. И., Балуев А. А. с Ветеранским красным знаменем. На переднем плане сидят юнармейцы из Сыктывкарского СПТУ-8. Слева стоит с внучкой председатель Котласского совета ветеранов войны и труда тов. Шубин Д. М. Принимало участие много гостей.

Город Котлас 9 мая 1984 года

фронт. С 8 октября по 20 октября 1943 года наше соединение было в составе 3-й ударной армии Прибалтийского фронта. С 20 октября по 6 ноября 1943 года 28-я Невельская дивизия была в составе 3-й ударной армии 2-го Прибалтийского фронта. С 7 ноября 1943 года по 31 января 1944 года дивизия в составе 3-й ударной армии участвовала северо-западнее Невеля в наступательных и оборонительных боях.

С 31 января 1944 года по 28 февраля этого же года наше соединение было в составе 6-й и 10-й гвардейских армий. С 1 марта по 1 июля 1944 года 28-я стрелковая дивизия была подчинена в состав 22-й армии 2-го Прибалтийского фронта. Активно освобождала от немецко-фашистских захватчиков Даугавпилсского и Прейльского районов Латвийской ССР.

С 1 июля по 13 августа 1944 года дивизия была в составе 4-й ударной армии. С 13 августа 1944 года приказом командующего 2-го Прибалтийского фронта генералом армии А. И. Еременко 100-й стрелковый корпус (21-й гвардейский,

28-й и 200-й стрелковые дивизии) был включен в состав 3-й ударной армии и участвовала в Мадоно-Эргльской операции по 24 октября. Потом с 25 октября 1944 года по 31 марта 1945 года 28-я Краснознаменная стрелковая дивизия была в составе 22-й армии этого же фронта.

С 1 по 22 апреля 1945 года дивизия находилась в составе 22-й армии Ленинградского фронта и с 23 апреля по 9 мая 1945 года была в резерве Ставки Верховного Главного Командования в составе 100-го стрелкового корпуса 22-й армии.

Таким образом, за годы второй мировой войны наша дивизия действовала в составах многих армий и прошла трудный боевой и служебный путь от Архангельской области до Румынии.

Душой, костяком, инициатором всех славных дел дивизии являлись комсомольцы и коммунисты. В период формирования соединения их насчитывалось около трех тысяч. В дальнейшем же ряды комсомольских и партийных организаций непрерывно пополнялись за счет лучших бойцов и командиров, отлично проявивших себя в боевой обстановке.

За освобождение от немецко-фашистских захватчиков южные населенные пункты Великолукского района Псковской области дивизия в январе 1943 года получила благодарность от Верховного Главного Командования, а 112-й артиллерийский полк получил орден Красного Знамени. 7 октября 1943 года за освобождение города Невеля 28-я стрелковая дивизия получила почетное наименование Невельской и благодарность Главного Командования.

За успешные боевые действия при отражении вражеских атак около деревни Сомино Невельского района Псковской области и проявленные при этом мужество, отвагу, героизм и стойкость Военный Совет 3-й ударной армии 10 декабря 1943 года объявил благодарность воинам 28-й Невельской стрелковой дивизии.

4 июля 1944 года за освобождение города Полоцка Белорусской ССР дивизия получила 3-ю благодарность от Верховного Главного Командования.

За освобождение городов Ливаны и Даугавпилса, а также Крустпилса Латвийской ССР, за образцовое выполнение заданий командования 4-й ударной армии и проявленные при этом доблесть и мужество Указом Президиума Верховного Совета СССР от 9-го августа 1944 года дивизия была награждена орденом Красного Знамени.

В даугавпилсских и ливанских боях отличился весь малочисленный состав 28-й Невельской дивизии (по данным архива МО СССР было тогда 3820 человек). Наши части 88-й, 144-й, 235-й стрелковые и 112-й Краснознаменный артиллерийский полки и спецподразделения (134-й отдельный медсанбат, 72-я отдельная разведрота, 67-й отдельный саперный батальон, 56-й отдельный противотанковый дивизион, 577-й отд. батальон связи, 500-я отдельная рота химзащиты и другие) с большими трудностями освобождали от противника населенные пункты. Не хватало боеприпасов и продовольствия, смертельно усталые люди побеждали врага, гнали его на северо-запад из Латвийской земли.

Четвертая благодарность личному составу дивизии была объявлена за отличные боевые действия в боях за города Даугавпилс и Крустпилс.

20 октября 1944 года командование 2-го Прибалтийского фронта объявило благодарность всему личному составу 3-й ударной армии, в том числе и частям 28-й Невельской Краснознаменной стрелковой дивизии за боевые подвиги, от-

личия, заслуги, проявленные в битвах за нашу Родину на Латвийской земле. Командование пожелало всему личному составу боевых успехов, здоровья и бодрости (книга «В те грозные годы», стр. 214, Ф. Я. Лисицын).

Наше соединение День Победы 9 мая 1945 года встретило в Бухаресте.

Надо писать, что за годы Великой Отечественной войны из состава 28-й Невельской стрелковой дивизии, на полях сражений против немецко-фашистских захватчиков, погибли тысячи двадцатьвосьмовцев. В этом маленьком буклете невозможно их отметить. Все они будут отмечены в Книге памяти в масштабе России и СНГ.

Многие наши однополчане в ходе военных действий в составе 3-й ударной армии были переведены в другие соединения. Поэтому наши земляки Габов А. Т., Иевлев Ф. Д. и другие встретили день Победы в Берлине.

Вспоминаю добрым словом всех командиров дивизии, которым пришлось командовать нашей прославленной дивизией в течение всего существования, в кровопролитные военные годы:

полковника Григория Ивановича Шерстнёва (он погиб в 1944 году)
полковника Сергея Алексеевича Князькова (умер в 1976 году)
полковника Михаила Фомича Букштыновича (умер в 1956 году)
генерал-майора Михаила Федоровича Андрющенко (умер в 1956 году)
полковника Василия Петровича Федорова (умер в 1974 году)
полковника Александра Дмитриевича Корнилова (умер в 1950 году)

Многие наши однополчане в составе дивизии в разных частях и спецподразделениях прошли полный боевой и служебный путь, как говорят: от звонка и до звонка. Они наши боевые друзья, мужественные и доблестные воины, прославленные солдаты и офицеры. В числе их были многие наши земляки: Попов Н. В., Серебреников Н. В., Калистратов И. С. (участники гражданской войны в Коми крае), Чебанов И. И., Костюхин В. Г., Чесноков А. С., Сладкоштиев А. И., Кутькин И. А., Кислякова (Попова) Е. А., Корнаухова (Елькина) А. И., Кутькина (Шустикова) Л. С., Кудрявцев К. И., вологжане Ф. А. Армеев и А. М. Рябинин, свердловчане М. И. Рудных и В. А. Байнов, из Архангельской области А. Ф. Кударенко, М. А. Филева, И. Д. Коломинов, красноярец Г. Л. Галкин, москвич Г. В. Стоппе, воронежцы К. И. Михайлов и И. А. Межин, из Ворошиловграда П. Ф. Борисенко, из Алтайского края П. Ф. Пономарчук, из Кемеровской области А. И. Чуликов, а также ибчане из Сыктывдинского района Республики Коми автор этих строк и Д. И. Осипов, сыктывкарец Макаров А. К., архангелец Богданов Н. И. и многие прославленные боевые товарищи и друзья.

В сентябре 1945 года наше соединение было расформировано по приказу СВГК. Многие однополчане попрощались со своими боевыми товарищами, уехали в свои родные места, но многие остались служить в других частях и соединениях Советской Армии. Но большая часть фронтовиков, выполнив наказ Родины, с гордостью возвращались домой с боевыми орденами, медалями, знаками мужества и священными нашивками ранений на груди. Приступили к мирному созидательному труду. Возвратился и я в родной край. По направлению начальника управления кинофикации Коми АССР Н. Д. Костина стал работать киномехаником в своем родном селе Иб Сыктывдинского района. Но невельцы не забывали своих фронтовых друзей. Переписывались. Дружили. Встречались. Писали письма. И вот возникла мысль — организовать сначала инициативную группу, а потом расширили свои полномочия до Совета ветеранов 28-й НКСД из

состава бывших воинов дивизии. 23 февраля 1968 года в тот юбилейный день 50-летия Вооруженных Сил СССР под руководством бывшего помощника начальника политотдела по комсомольской работе А. Ф. Ракина и при помощи активистов-сыктывкарцев была организована общественная группа. За один год эта группа возросла и укрепилась, завоевала среди однополчан авторитет. Многие помогали, как могли и стали называть советом ветеранов первого созыва. В то время в Сыктывкаре еще не было ни одного совета ветеранов войны и труда. Первыми членами этого совета были Николай Попов, Елизавета Кислякова, ныне покойные: Анатолий Ракин, Николай Серебреников, Константин Кудрявцев и Алексей Корнаухов, а также автор этих строк. Мне три года пришлось работать в качестве секретаря, а потом десять лет трудился в качестве зампреда. В данное время уже 4 созыва возглавляю совет ветеранов.

В феврале 1988 года ветераны дивизии отмечали 20-летие со дня организации совета и подытожили проделанную работу. За это время силами однополчан организован школьный музей боевой славы в 38-й средней школе в Сыктывкаре. Позже там же около школы на юго-восточной стороне заложили аллею памяти погибших воинов 28-й Невельской стрелковой дивизии на фронтах в годы Великой Отечественной войны. Пройдут годы — вырастут деревья, зашумят саженцы, будут радовать сыктывкарцев и гостей столицы Республики Коми. Помогали собрать материалы и открывать школьные музеи о боевом пути 28-й дивизии в селе Борки Великолукского района Псковской области, городе Котласе, школе-интернате № 2, в школе поселка Эргли Мадонского района Латвийской ССР, городах Ижевске 12-й школе и Невеле 4-й школе. Надо сказать должное, что следопыты под руководством преподавателя Двирца Л. Л. в 4-й школе организовали уникальный — образцовый школьный музей. Туда мы передали на вечное хранение свое ветеранское знамя однополчан. Сейчас там руководит группой «Поиск» активист-педагог Цветкова Людмила Андреевна.

К 45-летию Победы вместе со следопытами «Искатели» открыли комнату боевой славы в Сыктывкарском СПТУ-8. Руководит комнатой опытный педагог-историк Макарова Ирина Анатольевна. Мы благодарны ей за культурное обслуживание посетителей. В Коми книжном издательстве выпустили две книги — «Бой ведет Невельская» и «По зову Родины». Составителем этих книг является автор этих строк. Это был большой подарок к 40-летию Великой Победы. Также выпущены в свет через Сыктывкарский РИО (редакционно-издательский отдел) буклеты воспоминаний: «За подвиг ратный», «Почетные ветераны 28-й НКСД», «Они погибли на Псковской земле 1941—1943».

По просьбе нашего совета ветеранов работники Сыктывкарского телецентра сняли кинофильм-киноочерк «28-я Невельская». Консультантом киноочерка является однополчанин — Анатолий Федорович Ракин. По инициативе и решению совета ветеранов за эти годы в разных местах проводили 12 встреч ветеранов и два слета следопытов. Слеты прошли в г. Ижевске Удмуртской ССР в апреле 1980-м и в мае 1991-м годах. Слетами руководили директор 12-й школы Решетникова А. П. и руководитель комнатой боевой славы Кузьмина А. В. Слеты проходили успешно, по намеченной программе. Три раза встречались наши двадцатьвосьмовцы на ими освобожденной земле — в селе Борки Великолукского района. Каждый раз этот сбор проходил на должном уровне. Встречами фронтовиков руководили сельские активисты-энтузиасты, председатель местного

совета ветеранов войны и труда Дроздов Л. И. и директор школы Родионов А. А., а также руководитель школьным музеем Латышева Г. Н.

В целях увековечения памяти о 28-й дивизии по просьбе однополчан Котласский горисполком 9 мая 1984 года установил мемориальную доску на улице имени 28-й Невельской дивизии. По просьбе совета ветеранов 28-й НКСД и по ходатайству Коми республиканского совета ветеранов войны и труда Совет Министров Коми ССР в своем постановлении от 22 июля 1988 года за номером 148 принял комплексную программу «Забота», где было включено мероприятие о переименовании одной из улиц в Сыктывкаре на имя 28-й стрелковой дивизии. И вот в своем постановлении горисполком 16 февраля 1989 г. переименовал улицу «Железнодорожную» в 28-ю Невельскую дивизию. Далее с этим же решением за номером 2/64 на основании нашего ходатайства Сыктывкарский Совет народных депутатов принял решение — заслуженному врачу Коми ССР и РСФСР, почетному гражданину г. Сыктывкара, бывшему ведущему хирургу 28-й стрелковой дивизии установить мемориальную доску на доме, где он проживал до смерти. И вот это время пришло — в день 8 мая 1990 года сыктывкарцы в торжественной обстановке открыли памятную доску Ивану Ивановичу. На митинге сыктывкарцы и гости в своих выступлениях вспоминали о заслугах врача Чебанова в годы войны и послевоенные годы.

Коми поэт Тимин В. В. написал стихи «Песня о 28-й Невельской дивизии», а потом я написал «Песню ветеранов 28-й Невельской дивизии». После по этим стихам коми композиторы Перепелица Я. С. и Рочев А. А. написали задушевные музыки, которые сейчас исполняются по республиканскому радиовещанию.

Недавно мы получили еще радостную весть — Невельский городской Совет народных депутатов Псковской области сообщил, что в своем решении от 23 августа 1990 г., рассмотрев ходатайство Совета ветеранов 28-й НКСД, и учитывая исторические подвиги и заслуги дивизии при освобождении города Невеля от немецко-фашистских захватчиков, исполнительный комитет городского Совета народных депутатов решил:

«Назвать вновь образованную улицу для индивидуальной застройки рабочих завода «Металлист» в районе 2-го переулка Урицкого улицей им. 28-й НКСД»... Подписал это решение председатель Невельского горисполкома В. В. Ильин.

За эти годы наши фронтовики очень много раз выступали на уроках мужества в разных школах и училищах СНГ. Ветераны как путеводители ездили по местам боев 28-й НКСД с ребятами Сыктывкарской школы 38 и СПТУ-8. Ребята с большим удовольствием доставали реликвии войны в осыпавшихся окопах и траншеях для своего школьного музея. Побывали в освобожденных городах: Великие Луки, Невеле, селах Борки, Поречье, Полибино Псковской области, а также побывали в городах Латвии: Риге, Ливаны, Екабпилсе, Даугавпилсе, Крустпилсе и поселке Эргли. Местное население встречало нас, как самых дорогих гостей, выделяло автобусы, экскурсоводов и путеводителей. Активно участвовали в следопытской работе земляки: Ракин А. Ф., Габов А. Т., Осташев Г. С., воронежец Межин И. А., москвич Колтаков П. А., котлашанин Нюхин А. П. и другие.

Отслужив военное лихолетье, многие стали после войны передовиками труда, известными мастерами своего дела. Бывший главный хирург 134-го отдельного медсанбата 28-й Невельской дивизии И. И. Чебанов стал заслуженным врачом РСФСР и Коми АССР, почетным гражданином г. Сыктывкара, Г. А. Сыроежкина (Соколова из пос. Нювчим) стала кандидатом медицинских наук,

Б. М. Балин — доктором филологических наук, М. Т. Благинин — кандидатом педагогических наук, Б. К. Горецкий — Лауреатом Государственной премии СССР, В. М. Звонцов — народным художником РСФСР, И. А. Межин — почетным гражданином села Борки Великолукского района Псковской области, Н. Д. Костерин — заслуженным работником культуры Карельской АССР, М. П. Безносикова — заслуженным работником народного хозяйства Коми АССР и другие.

По просьбе нашего совета Коми обком КПСС (первый секретарь Морозов И. П.) и республиканский военкомат (военком Канев В. Ф., начальник политотдела Пузаков В. М.) ходатайствовали у Генштаба Советской Армии Боевые Знамена 235-го стрелкового полка и 112-го Краснознаменного артполка, а также Шефское дивизионное знамя. И вот уже много лет эти знамена экспонируются в историко-краеведческом музее республики Коми (директор Стрекалова В. М.).

Совет ветеранов сейчас держит твердую связь с 167 однополчанами. Мы в 1983 году учредили звание «Почетный ветеран 28-й НКСД». За активное участие в ветеранском движении присвоено это высокое звание 41 двадцатьвосьмовцам. Эти люди, спаянные единством целей и присягой Родины, кто в солдатской шинели шагал по огненным дорогам минувшей войны: Попов Н. В., Кислякова Е. А., Ашрапов М. А., Баклага В. И., Безносикова М. П., Беседин И. Я., Богданов В. С., Бурмистров М. С. Благинин М. Т., Горбунов А. И., Казаринов Д. П., Конюхов И. П., Корнаухов А. А., Межин И. А., Мишарин А. Н., Назаров М. П., Нюхин А. П., Осташев Г. С., Потапова Л. И., Ракин А. Ф., Селиванов К. Е., Рудных М. И., Серебреников Н. В., Филева М. А., Хабибуллин Б. Г., Шаньгин М. М., Шаханов В. П., Рочев С. И., Галиев Н. Н., Колтаков П. А., Кошкин В. И., Рыкунич В. М., Иконников И. Д., Смуров В. Д., Щелканова Е. Д., Деркач Н. Н., Сафин К. В., Прозоров И. Ф. и другие. Также учреждена Книга почета, куда занесены 63 человека за активное участие на ветеранских встречах и слетах красных следопытов, за активную переписку с однополчанами, за составление воспоминаний о войне, о себе, о товарищах на войне и так далее. В том числе: Богданов П. Н., Борщевский, Н. Д., Васильченко И. Г., Габов А. Т., Добрянцев Д. Д., Жданов А. П., Зинченко И. Н., Кальсин В В., Макаров А. К., Матвеев В. Б., Михайлов К. И., Новожилов П. Е., Островский И. Д., Петров А. П., Чичаев В. М., Федоров В. П. (бывший комдив посмертно), Тупицкий В. С., Фахретдинов Шамсимухамет, Сапа П. Г., Пономарчук П. Ф., Шибаев Ю. А. и другие.

За это время мною были оформлены и выпущены в свет книги боевой славы «Смело шли на врага» и памятные фотоальбомы «Ветераны 28-й НКСД». Они вспоминают о прошлой нелегкой жизни фронтовиков-невельцев.

За более 20 лет работы в совете ветеранов собрал более 20 тысяч разных писем от однополчан. Эти ветеранские послания очень ценные и разного содержания, в том числе поздравительные письма и открытки, наградные, следопытские и выборные материалы, протоколы заседаний и собраний, кассовые документы и многое другое. Все эти дела подшиты в более 40 томах. 36 томов сдал на вечное хранение в Госархив республики Коми, остальные сдал в Ибский краеведческий музей (руководитель Куратова А. А.), Котласский историко-краеведческий музей (директор Денисова А. В.), невельскую 4-ю среднюю школу, где есть школьный музей (руководитель Цветкова Л. А.).

В городе Котласе 9 мая 1992 г., отмечая полувековой юбилей со дня формирования 28-й стрелковой дивизии, ветераны единодушно сказали: «Совет ветеранов дивизии работал на хорошо».

А накануне Международного дня пожилых людей (1 октября 1992 г.) мы получили небывалую радостную весть. Республиканский совет ветеранов (председатель Путинцев В. В.) и Сыктывкарский городской совет ветеранов (председатель Некрасов Н. Е.) премировали наш совет за хорошую работу деньгами в сумме 1500 рублей. Мы им выразили сердечную БЛАГОДАРНОСТЬ.

Председатель совета ветеранов 28-й Невельской Краснознаменной стрелковой дивизии Иван Петрович Конюхов. 23 февраля 1993 год. Город Сыктывкар-11.

В Сыктывкаре открыта мемориальная доска бывшему главному хирургу 134-го медсанбата 28-й Невельской стрелковой дивизии, заслуженному врачу РСФСР и Коми ССР, почетному гражданину Сыктывкара И. И. Чебанову. Здесь часто останавливаются сыктывкарцы и гости столицы, отдавая дань памяти и почести.

На снимке: слева направо ветераны 28-й Невельской дивизии: Селиванов К. Е. и Конюхов И. П., учащаяся Сыктывкарского СПТУ-8 Налобина Наташа, заслуженный врач РСФСР и Коми ССР, жена Ивана Ивановича О. С. Чебанова, фронтовик, ветеран Конев Ф. И., учащаяся СПТУ-8 Михайлова Людмила. Май 1991 год

130 3614

2 НАЦИОНАЛЬНАЯ БИБЛИОТЕКА Республики Коми

20

Песня ветеранов двадцатьвосьмой Невельской дивизии

Слова И. П. Конюхова Музыка А. А. Рочева

Отзовись друг-однополчанин,
Судьба — суровая, верная.
Склонит вам голову землянин,
Двадцатьвосьмая Невельская.

Севердвина нас собирала,
Пилотку с звездочкой вручая.
Западдвина нас прикрывала,
Двадцатьвосьмая Невельская.

Перешли Ловать ночлегами,
Силенку неослабевая,
А село Поречье — с боями,
Двадцатьвосьмая Невельская.

Партизаны сошлись у костра,
Поймали змею-полицая:
Приговор был у Лужи Двора,
Двадцатьвосьмая Невельская.

Вспоминай Бухарестский рассвет,
Чужие и родные края.
Вспоминай тех, кого в живых нет,
Двадцатьвосьмая Невельская.

Знал румынский Мерений-Де-Жос,
Салют победы завершая —
Знаменитый Королевский лес,
Двадцатьвосьмая Невельская.

Нам не пришлось штурмовать Берлин:
Ставка в резерве удержая,
Готовились к прыжку с глубин,
Двадцатьвосьмая Невельская.

В Саласпилсе тюльпаны цветут,
Погибших братьев величая.
Тысячи посетителей тут,
Двадцатьвосьмая Невельская.

Пережить старость — это радость,
За жизнь бороться продолжая.
Ты не горюй, забудь усталость,
Двадцатьвосьмая Невельская.

Судьба природы для всех одна:
Уходят боевые друзья.
В Сыктывкаре «живет» улица,
Двадцатьвосьмая Невельская.

Зак. № 7264. Тираж 1000. Цена 10 руб. Коми республиканская типография, 167610, г. Сыктывкар, ул. Первомайская, 70.

РЕСУРСНЫЙ ИНФОРМАЦИОННЫЙ ЦЕНТР КРО ВПП «ЕДИНАЯ РОССИЯ» 167000, г. Сыктывкар, ул. Интернациональная, 86

И.П. Конюхов

25.09.07 г