ВОСПОМИНАНИЯ О ВОЙНЕ

Конюхов И.П.



Сыктывкар, 2016 г.

Своим друзьям – однополчанам,
а также тем, кого уже нет с нами



Иван Петрович Конюхов составитель книг:
«Бой ведет Невельская», «По зову Родины»
и автор книги «Воспоминания о войне,
о боевых товарищах» (1981, 1984, 2007 гг.).
Снимок с 1984 г.

Издание второе –
после трехкратной корректировки.

Слава фронтовикам
Второй мировой войны!

НИ ШАГУ НАЗАД!

Спасибо, И. Сталину -
Организатору Победы!
Спасибо, маршалу Жукову
За разгром гитлеризма!

(читайте об этом на стр. 85-96).

Главари немецко-фашистских войск несколько раз попытались организовать покушение на жизнь И.В.Сталина.

(см. на с. 97-98 один случай).

Сыктывкар, 2016 г.
С-004



Пятый командир 28-ой Невельской Краснознаменной стрелковой дивизии, с 5 марта по 15 ноября 1944 года в составах 4-й ударной армии и 22-й армии 2-го Прибалтийского фронта был полковник Федоров Василий Петрович (1891-1974 гг.).

За освобождение городов Ливаны, Даугавпилса, Крустпилса Латвийской ССР, за образцовое выполнение заданий командования 4-й ударной армии и проявления при этом доблесть и мужество. Указом Президиума Верховного Совета СССР от 9-го августа 1944 года дивизия была награждена орденом Красного Знамени. За эти успехи сам комдив Федоров В.П. был повысен до звания генерал-майора и награжден орденом Кутузова 2-й степени. Он родился в городе Великие Луки 1 января в 1891 году.



23 февраля 2014 года из г. Москвы позвонила единственная внучка комдива Федорова В.П. Лора Александровна и сердечно поблагодарила совет ветеранов 28-й Невельской стрелковой дивизии и лично Ивана Петровича, возглавлявшего совет ветеранов более 30-и лет, за регулярное сообщение в книгах, брошюрках, газетах о боевых и служебных заслугах ее дедушки в годы Великой Отечественной войны (1941-1945 гг.).

На снимке: справа Кропачева Л.А. – внучка комдива, а слева – Кропачева Людмила, правнучка комдива Федорова В.П.

Снимок 2014 года.

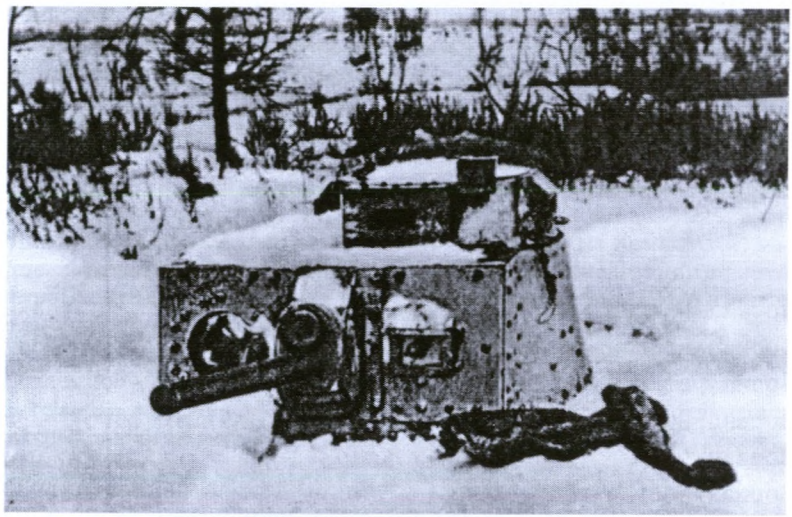

Вражеский лёгкий танк, закопанный в землю.
Калининский фронт. 1942 год.



Позиция немецкой минометной батареи, оборудованная в овраге.
Калининский фронт. 1942 год.

Такое необычное стихотворение
я написал по воспоминаниям
фронтовой жизни времени
Великой Отечественной войны
(1941-1945 гг.).

ВОЕВАЛ, ВОЕВАЛ...

Воевал, воевал: в трех фронтах участвовал.
Воевал, воевал: маршала Жукова видал.
Воевал, воевал – все дороги прошагал.
Воевал, воевал и «Катюшу» запевал[1].
Воевал, воевал: крепко ППШ-а[2] держал.
Воевал, воевал и присягу выполнял.
Воевал, воевал, города освобождал.
Воевал, воевал и фашистов расстрелял.
Воевал, воевал – и награды получал.
Воевал, воевал: честь связиста сохранял.
Воевал, воевал и «катушек» потаскал.
Воевал, воевал: ранения получал.
Воевал, воевал и неделями не спал.
Воевал, воевал: долго в окопах стоял.
Воевал, воевал, термос в сутки раз бывал.
Воевал, воевал – кашу с маслом раздавал.
Воевал, воевал – на гармошке поиграл[3].
Воевал, воевал: много девок провожал.
Воевал, воевал: только Анку приглашал.
Воевал, воевал: больше никого не брал.
Воевал, воевал: Знамя полка охранял.
Воевал, воевал: каждый день победу ждал.

---

[1] В годы Великой Отечественной Войны я запевал «Катюшу», «Три танкиста», «Москву майскую», «Дан приказ ему – на запад», «Конармейскую».

[2] ППШ – пистолет-пулемет имени Шпагина. Это грозное пехотное оружие воина было советского производства в годы Великой Отечественной войны.

[3] Гармошку я возил на повозке ротного обоза.

В годы Великой Отечественной войны (1941-1945 гг.) я постоянно находился в составе 88 стрелкового полка 28-й Невельской Краснознаменной дивизии на Калининском, 1-м и 2-м Прибалтийских фронтах.

Поэтому я все видел, пережил все трудности и испытал, и выполнял все приказы, как связист, роты связи.

Хочу рассказать о нашем земляке, который находился в нашей 28-й стрелковой дивизии со дня формирования должности качестве председателя Военного трибунала. Это был наш земляк Рубцов Александр Дмитриевич. Он был по званию капитан юстиции из Коми АССР, который выполнял очень ответственную работу порученную в то время первым командиром дивизии полковником Шерстневым Г.И. и вторым командиром дивизии полковником Князьковым С. А.

Когда вышел в свет 1942 году приказ №227 ему надо было организовать большую работу на основании этого приказа. Дело было тогда в том, что во время сформирования вновь формируемой соединении люди пришли из мест заключения: из Воркутлага, Печорлага, Ухталага, Усть-Вымьлага, из спецпереселения. Все они были разными характерами, многие были со слабым состоянием здоровья.

В начале августа 1942 году стрелковые полки стали выводить на передовые линии Калининского фронта. Наш 88-й стрелковый полк боевое крещение принял на Ступинской высоте 23 августа в 1942 году. Это было 25 км. от города Великие Луки южнее. В первых боях среди рядовых воинов появились трусы и паникеры.

После получения приказа № 227 в 88-м стрелковом полку мы проводили комсомольско – партийное собрание. Изучили и приняли решение по этому приказу Сталина: «Смерть немецким оккупантам!».



На снимке: политсостав 28-й стрелковой дивизии.
На втором ряду справа сидит Рубцов А.Д. (белых валенках), комиссар дивизии майор Злобин, начальник политотдела подполковник Шапиро М.Х., впереди сидят девушки - машинистки политотдела, на 3-м ряду политработники политотдела 28-й стрелковой дивизии. 3-я ударная армия Калининского фронта. 1942 год.

На Калининском фронте помню, как встретили приказ Народного комиссара обороны СССР И.В. Сталина за №227.

Личный состав нашего 88-го стрелкового полка на передний край обороны еще не выводили. Стояли на 2-м эшелоне на расстоянии от передовой линии фронта 15-20 км. На нейтральной линии день и ночь шли беспорядочные стрельбы всех видов оружия.

В июле месяце нашем 88-м стрелковом полку в одной стрелковой роте появились двое самострелы. Они от своей винтовки ранили свои пальцы на руках. Санинструктор Кутькин Иван Афанасьевич (мы с ним вместе призывались Сысольском РВК) их направил к врачу. После осмотра врачи диагноз ранения подтвердили, что полученная рана от винтовочной пули, так как на пальцах были видны черные пятна от порохового газа.

Был составлен материал и передан в особый отдел 88-го полка представителю военного трибунала. И долго ждать не пришлось. Помню – был солнечный летний день. Вывели весь личный состав в сосновый бор (около 2 тыс. человек – военных). Построили в ряды бойцов и командиров. Председатель Военного трибунала капитан юстиции (Коми АССР) Рубцов Александр Дмитриевич на глазах все присутствующих огласил приговор военного трибунала. В приговоре было решение, что за нарушение воинской присяги, за самовольное выведения из строя путем самострела военная коллегия трибунала решила виновных к расстрелу. Тут же на всех глазах был произведен публичный расстрел самострелов. После такого случая в 1942-1944 годах я больше не видел расстрела самострелов. Видимо после этого случая повлияла другим фронтовикам и поняли, что на боевых рядах, среди своих товарищей так губить себя нельзя.

Тогда наш политрук лейтенант Крыжов нам связистам и радистам говорил, что у самострелов родственникам написали и сообщили позорное письмо об измене Родине.

После выхода в свет приказа в 1942 году командиром 28-й стрелковой дивизии был полковник Князьков С.А. Дивизия была в составе 3-й ударной армии (командующий генерал-майор Галицкий К.Н.).

На основании приказа укрепление боеготовности и воинской дисциплины, и порядка занимались все от командира дивизии до командиров отделений и взводов. Работники политотдела по комсомолу Ракин А.Ф. (уроженец Коми АССР) по команде начальника политотдела Шапиро М.Х. регулярно проводил комсомольско – партийные собрания, принимали новых членов нашей рота связи и других спецподразделений нашего 88-го стрелкового полка.

На основании приказа №227 командиры полков во всех частях организовывали штрафные роты. Штрафников направляли на самые трудные участки фронта ломать сопротивление врага. За штрафниками шел заградительный отряд, а за отрядом шла трофейная команда. Раненых и больных они доставляли в санитарную роту, а потом – 134-й медико – санитарный батальон.

Наш земляк Рубцов Александр Дмитриевич в течение несколько лет трудился со своими помощниками за укреплением воинской дисциплины, боеготовности войск и порядка. Война шла долго. Нарушителей было много. У нас в 88-м полку была одна большая штрафная рота. За не подчинение командиру, за нарушение воинской присяги и устава сурово наказывали по военным законам.

После таких всевозможных воспитательных работ у нас в полку среди личного состава боевая готовность стала улучшаться (повышаться). Об этом я прилагаю статью, написанное после войны, бывшим командиром 88-го стрелкового полка полковником в отставке И. С. Лихобабиным. Статья называется «Ступино - Пореченская операция». Статья была в газете «Великолукская правда» 23 февраля в 1968 году.

СПРАВКА:

Боевое крещение 28-й стрелковой дивизии, с. 36.
Ступино - Пореченская операция, с. 37.
Капитан Шутов А.К., с. 43.

ИСТОРИЯ, ГЕРОИЗМ, ПАТРИОТИЗМ! *«НИ ШАГУ НАЗАД!».*

28 июля 1942 года,
был издан приказ народного комиссара
обороны СССР И.В. Сталина
№ 227.



Народный комиссар обороны Советского Союза
Иосиф Виссарионович Сталин
1942 г.
(1879-1953 гг.).

Шел тяжелый для нашей Родины 1942 год. На советско-германском фронте развернулись ожесточенные бои. Летом обстановка на фронте изменилась в пользу противника.

В результате утраты Крыма, поражений под Харьковом, захвата Донбасса, выдвижения врага к Воронежу, захвата района Дона, немцы снова овладели стратегической инициативой. Они шли к Волге, рвались к Сталинграду, наступали на Кавказ. Последствия оказались крайне тревожными.

-В наших войсках кое-где, - вспоминал Маршал Советского Союза Георгий Константинович Жуков, - появились панические настроения и нарушения воинской дисциплины.

Для повышения стойкости войск и поднятия морального духа в дни тяжелого оборонительного сражения в большой излучине Дона, воспитания высокой личной ответственности у каждого воина за судьбу Сталинграда, за судьбу Родины исключительно важное значение имел приказ народного комиссара обороны Иосифа Виссарионовича Сталина №227 от 28 июля 1942 года, известный приказ «Ни шагу назад!».

В этом приказе излагалась суровая правда об опасном положении, создавшемся на советско-германском фронте, осуждались «отступательные» настроения, указывалось на необходимость любыми средствами остановить продвижение немецко-фашистских войск, предусматривались самые строгие меры ко всем, кто проявит в бою трусость и малодушие, намечались практические меры по укреплению боевого духа и дисциплины воинов.

Введение в действие приказа было чрезвычайной мерой. Центральный Комитет партии и Верховное Главнокомандование пошли на такой шаг ввиду создавшейся тяжелой обстановки. Лозунг партии «Ни шагу назад!» стал девизом каждого бойца и командира.

Вот текст этого приказа:

«Враг бросает на фронт все новые силы и, не считаясь с большими для него потерями, лезет вперед, рвется в глубь Советского Союза, захватывает все новые районы, опустошает и разоряет наши города и села, насилует, грабит и убивает советское население. Бои идут в районе Воронежа, на Дону, на юге у ворот Северного Кавказа. Немецкие оккупанты рвутся к Сталинграду, к Волге и хотят любой ценой захватить Кубань, Северный Кавказ с их нефтяными и хлебными богатствами.

Враг уже захватил Ворошиловград, Старобежск, Россошь, Купянск, Валуйки, Новочеркасск, Ростов-на-Дону, половину Воронежа…

Часть войск Южного фронта, идя за паникерами, оставила Ростов и Новочеркасск без серьезного сопротивления и без приказа

Москвы, покрыв свои знамена позором.

Население нашей страны, с любовью и уважением относящееся к Красной Армии, начинает разочаровываться в ней, теряет веру в Красную Армию, а многие из них проклинают Красную Армию за то, что она отдает наш народ под ярмо немецких угнетателей, а сама утекает на восток.

Некоторые неумные люди на фронте утешают себя разговорами о том, что мы можем и дальше отступать на восток, так как у нас много земли, много населения и что хлеба у нас всегда будет в избытке. Этим они хотят оправдать свое позорное поведение на фронтах. Но такие разговоры являются насквозь фальшивыми и лживыми, выгодными лишь нашим врагам.

Каждый командир, красноармеец и политработник должны понять, что наши средства не безграничны, территория нашего государства – это не пустыня, а люди – рабочие, крестьяне, интеллигенция, наши отцы, матери, жены, братья, дети…После потери Украины, Белоруссии, Прибалтики, Донбасса и других областей у нас стало намного меньше территории, стало быть, стало намного меньше людей, хлеба, металла, заводов, фабрик. Мы потеряли более 70 миллионов населения, более 800 миллионов пудов хлеба в год и более 10 миллионов тонн металла в год…

У нас нет уже теперь преобладания над немцами ни в людских резервах, ни в запасах хлеба. Отступать дальше – значит губить себя и загубить вместе с тем нашу Родину. Каждый новый клочок оставленной нами территории будет всемерно усиливать врага и всемерно ослаблять нашу оборону, нашу Родину.

Поэтому надо в корне пресекать разговоры о том, что мы имеем возможность без конца отступать, что у нас много территории, страна наша велика и богата, населения много, хлеба всегда будет в избытке. Такие разговоры являются лживыми и вредными, они ослабляют нас и усиливают врага, ибо если не прекратить отступление, останемся без хлеба, без топлива, без металла, без сырья, без фабрик и заводов, без железных дорог.

Из этого следует, что пора кончить отступление.

Ни шагу назад! Таким теперь должен быть наш главный призыв.

Надо упорно, до последней капли крови защищать каждую позицию, каждый метр советской территории, цепляться за каждый клочок советской земли и отстаивать его до последней возможности.

Наша Родина переживает тяжелые дни. Мы должны остановить, а затем отбросить и разгромить врага, чего бы это нам ни стоило. Немцы не так сильны, как это кажется паникерам. Они напрягают последние силы. Выдержать удар сейчас, в ближайшие

несколько месяцев – это значит обеспечить нам победу.

Можем ли выдержать удар, а потом и отбросить врага назад? Да, можем, ибо наши фабрики и заводы в тылу работают теперь прекрасно, и наш фронт получает все больше и больше самолетов, танков, артиллерии, минометов.

Чего же у нас не хватает?

Не хватает порядка и дисциплины в ротах, в батальонах, полках, дивизиях, в танковых частях и авиаэскадрильях. В этом теперь наш главный недостаток. Мы должны установить в нашей армии строжайший порядок и железную дисциплину, если мы хотим спасти положение и отстоять нашу Родину.

Отныне железным законом дисциплины для каждого командира, каждого красноармейца, политработника должно являться требование – ни шагу назад без приказа высшего командования.

Командиры роты, батальона, полка, дивизии, комиссары и политработники, отступающие с боевой позиции без приказа свыше, являются предателями Родины. С такими командирами и политработниками и поступать надо как с предателями Родины.

Таков призыв нашей Родины.

Выполнить этот призыв – значит отстоять нашу землю, спасти страну, истребить и победить ненавистного врага.

После своего зимнего отступления под напором Красной Армии, когда в наших войсках расшаталась дисциплина, немцы для восстановления дисциплины приняли некоторые суровые меры, приведшие к неплохим результатам. Они сформировали более 100 штрафных рот из бойцов, провинившихся в нарушении дисциплины по трусости или неустойчивости, поставили их на опасные участки фронта, приказали им искупить кровью свои грехи. Они сформировали далее около десятка штрафных батальонов из командиров, провинившихся в нарушении дисциплины по трусости или неустойчивости, лишили их орденов, поставили их на еще более опасные участки фронта и приказали им искупить свои грехи. Они сформировали, наконец, специальные отряды заграждения, поставили их позади неустойчивых дивизий и велели им расстреливать на месте паникеров в случае попытки самовольного оставления позиций и в случае попытки сдаться в плен. Как известно, эти меры возымели свое действие, и теперь немецкие войска дерутся лучше, чем они дрались зимой. И вот получается, что немецкие войска имеют хорошую дисциплину, хотя у них нет возвышенной цели защиты своей Родины, а есть лишь одна грабительская цель – покорить чужую страну, а наши войска, имеющие возвышенную цель защиты своей поруганной Родины, не имеют такой дисциплины и терпят ввиду этого поражение.

Не следует ли нам поучится в этом деле у наших врагов, как учились в прошлом наши предки у врагов и одерживали потом над ними победу?

Я думаю, что следует».

Моральное воздействие приказа № 227 на войска было огромным. Командиры, политработники, партийные и комсомольские организации разъясняли его войнам применительно к их боевым задачам. Этот приказ еще раз подтвердил громадное значение морального фактора для хода и исхода вооруженной борьбы.

Маршал Советского Союза Александр Михайлович Василевский рассказывает:

- Приказ этот сразу же привлек внимание всего личного состава Вооруженных сил. Я был очевидец, как заслушивали его воины в частях и подразделениях, изучали офицеры и генералы. Приказ №227 – один из самых сильных документов военных лет по глубине патриотического содержания, по степени эмоциональной напряженности.

Приказ предлагал «железной рукой пресекать пропаганду о тои, что мы можем и должны отступать дальше на восток», что от такого отступления не будет якобы вреда. Предписывалось также снимать командующих армиями, командиров корпусов и дивизий, допустивших самовольный отход войск. Те же меры предлагалось применять и к командирам и комиссарам полков и батальонов за оставление воинами без приказа боевых позиций. Этим приказом вводились штрафные батальоны.

- Некоторые буржуазные историки, - замечает Василевский, - все содержание этого приказа сводят к мерам принуждения: отбрасывая его политические и моральные стороны, утверждают, что введенные приказом №227 меры принуждения явились главной причиной победы советских войск под Сталинградом. Политический смысл таких передержек и манипуляций понятен.

Я, как и многие другие генералы, видел некоторую резкость и категоричность оценок приказа, но их оправдывало очень суровое и тревожное время. В приказе нас прежде всего привлекло его социальное и нравственное содержание. Он обращал на себя внимание суровостью правды, нелицеприятностью разговора наркома и Верховного Главнокомандующего И. В. Сталина с советскими воинами, начиная от рядового бойца и кончая командиром. Читая его, каждый из нас задумывался над тем, все ли силы мы отдаем борьбе. Мы сознавали, что жестокость и категоричность требований приказа шли от имени Родины, народа, и важно было не то, какие будут введены меры наказания, хотя и это имело значение, а то, что он повышал сознание ответственности у воинов за судьбы своего социалистического Отечества. А те

дисциплинарные меры, которые вводились приказом, уже перестали быть непременной, настоятельной необходимостью еще до перехода советских войск в контрнаступление под Сталинградом и окружения немецко-фашистской группировки на берегу Волги.

- Этот приказ, - утверждает маршал Василевский, - не имеет себе равных в течении всей войны. Это был не только крик души, не только горькое обвинение, брошенное фронтовикам, - это было последнее предупреждение, в котором, как говориться, открытым тестом звучало: быть или не быть нашей родине!

- Советское военное командование, - замечает Василевский, - неоднократно требовало остановить противника еще на далеких подступах к Сталинграду. Почему же это не удавалось, несмотря на большое количество резервов, мужество и массовый героизм солдат и офицеров, умелые действия ряда частей и соединений? Были, конечно, и случаи растерянности, паники, особенно после тяжелых поражений и больших потерь наших войск в мае-июне 1942 года. И, чтобы наступил психологический перелом, войскам нужна была серьезная встряска. В этом отношении свою, в целом положительную роль сыграл приказ наркома обороны № 227, давший острую и правдивую оценку обстановки, пронизанный главным требованием – «Ни шагу назад!». Это был очень, еще раз повторяю, суровый и до предела жесткий документ, но крайне необходимый в сложившихся тогда условиях.

Писатель Михаил Алексеев в романе «Мой Сталинград» хорошо показывает реакцию солдат и офицеров на приказ №227.

- Дело в том, - пишет Михаил Николаевич, - что этот приказ был спасительным. Все перевернулось в наших душах, все буквально. Он пронял насквозь всех нас – от рядового до командующего фронтом. Только тогда мы поняли, что уже действительно лучше умереть, чем отступать назад. У нас всем выдано по две противотанковые гранаты, всем без исключения. И мы спасли тебя, Сталинград. Мы спасли победу. И спасли мир.

- Сегодня, видя, в какую бездну мы провалились, - говорит Алексеев, - по вине бездарных реформаторов, пора издавать приказ № 227 и обратиться уже ко всему народу, а не к одной армии. Такой спасительный приказ ныне необходим. Нужна откровенная правда положения в России. Но необходимо и жесткое руководство в стране, иначе нам не подняться. Нужен руководитель, не только понимающий глубину нашего падения, но и знающий, что делать и как делать!

А. Егоров

Материал из газеты «Ветеран» за июль 2002 г. За № 27 (692), с.10

Военнопленные противоборствующих сторон.

В книге «Взлет и падение третьего рейха». Автор Уильям Ширер, М., ВИ., 1991, Т. 2-й, сс. 342 – 344 пишут так:

«Русские военнопленные превышали по численности всех остальных военнопленных, вместе взятых, и составляли 5,75 миллиона человек. Во время войны не менее миллиона русских военнопленных было выпущено из лагерей или завербовано на службу в частях, сформированных немцами из лиц, сотрудничавших с ними. Два миллиона русских военнопленных погибли в немецкой неволе – от голода, холода и болезней. О судьбе остальных, а это более миллиона человек, данных нет, и в Нюрнберге были приведены убедительные факты, свидетельствующие о том, что они либо погибли упомянутых выше причин, либо были истреблены фашистской службой СД. *(Служба жестоких палачей).*

Согласно немецким данным, было казнено 67 тысяч человек, но это, вероятно, далеко не полные подсчеты.

Основная масса русских военнопленных – примерно 3 миллиона 800 тысяч человек – была захвачена немцами на первом этапе русской компании, особенно при окружениях, - 21 июня по 6 декабря 1941 года. Следует признать, что ходе боев и быстрого продвижения армия не может уделять надлежащего внимания такому большому числу взятых в плен. Но немцы и не предпринимали на это счет никаких усилий. Действительно, немецкие документы свидетельствуют, что советских военнопленных умышленно морили голодом, оставляли умирать на морозе в лютую на редкость снежную зиму 1941/42 года. «Чем больше военнопленных умрут, тем лучше для нас» - таково было отношение многих официальных нацистских должностных лиц, как свидетельствует о том Розенберг [2].

«Судьба русских военнопленных в Германии, - писал Розенберг Кейтелю, - есть трагедия величайшего масштаба. Из 3 миллионов 600 тысяч пленных лишь несколько сот тысяч еще работоспособные. Большинство из них истощены до предела или погибли из-за ужасной погоды».

И далее Розенберг замечает, что этого можно было избежать. В России достаточно продовольствия, что бы прокормить их.

«Однако в большинстве случаев лагерное начальство запрещало передачу продовольствия заключенным, оно скорее готово

было уморить их голодной смертью. Даже во время переходов военнопленных в лагерь местному населению не разрешалось давать им пищу. Во многих случаях, когда военнопленные не могли дальше двигаться от голода и истощения, их пристреливали на глазах потрясенных местных жителей, а трупы оставляли на дороге. Во многих лагерях пленные содержались под открытым небом. Ни в дождь, ни в снег им не предоставляли укрытия …

И наконец, следует упомянуть о расстрелах военнопленных. При этом полностью игнорировались какие-либо политические соображения. Так во многих лагерях расстреливали, к примеру, всех «азиатов»…». (выходцев из Азии)[1].

1. Уильям Ширер. Взлет и падение третьего рейха. М., ВИ., 1991, Т. 2-й, сс. 342-343.

2. Розенберг, Кейтель – работники в ставке Гитлера.

3. Гендрих Мюллер – шеф гестапо, бесстрашного убийца.

«Все евреи и большевистские комиссары, - свидетельствовал Олендорф[1], - подлежали удалению из лагерей и расстрелу. Насколько мне известно, такая тактика проводилась в течении всей русской компании».

Гестапо ничуть не огорчала гибель русских пленных от голода и истощения. Их огорчало другое – таким образом они избегали рук палачей. Однако присутствие немецкой публики на таких спектаклях оно не поощряло. Поэтому Гестапо, как прозвали Мюллера[2] в Германии, отдал приказ: «С сего дня (9 ноября 1941 года) советские русские, находившиеся на грани смерти и неспособные в силу этого совершить даже короткий переход, должны исключаться из числа направляемых в концлагеря для казни».

1. Уильям Ширер. Взлет и падение третьего рейха. М., ВИ., 1991, Т. 2-й, сс. 343-344.

1. Отто Олендорф начальник 3-го отдела гиммлеровского центрального управления безопасности РСХА. За военные годы на грузовой машине, оборудованной газовой камерой (душегубке) уничтожил 90 тысяч евреев с детьми и русских (военнопленных, партизан и женщин). Сам сказал на Военном трибунале Нюрнберге.

2. Генрих Мюллер – шеф гестапо – бесстрашного убийца. Страница 344.

Изможденные и голодные пленные не могли работать и в 1942 году, когда немцам стало очевидно, что война продлиться значительно дольше, чем ожидалось, и что советские военнопленные представляют собой источник столь необходимой им рабочей силы, нацисты пересмотрели свою политику уничтожения, заменив последнее принудительным трудом.

Эту проблему Гиммлер [1] объяснил в своей речи, произнесенной перед эсэсовцами в 1943 году в Познани:

«В то время (1941 год) мы не ценили многочисленные людские ресурсы, как ценим их сегодня в качестве сырья, в качестве рабочей силы. То о чем не следует сожалеть, мысля категориями поколений, но что нынче представляется неразумным в смысле потери рабочей силы, то есть гибели пленных десятками и сотнями тысяч от истощения и голода».

Отныне их следовало кормить так, чтобы они могли работать. К декабрю 1944 года 0,75 миллиона пленных, включая офицеров, работали на заводах, производящих вооружение, на шахтах (туда было направлено 200 тысяч человек) и в сельском хозяйстве. Обращались с ними жестоко, но по крайнем мере им позволяли жить. Теперь даже прекратилось клеймение русских военнопленных, предложенное в свое время генералом Кейтелем[2].

Весной 1942 года, - рассказывал Олендорф[3], - поступил приказ от Гиммлера[1] изменить метод казни женщин и детей. С тех пор их доставляли ко рвам в грузовиках, оборудованных газовыми камерами (душегубках). Автомобили были сконструированы специально для этой цели двумя берлинскими фирмами. Снаружи нельзя было определить, для чего они предназначались. Выглядели они как обычные фургоны, но устроены были так, что с запуском двигателя выхлопные газы подавались в закрытый кузов, умерщвляя в течение десяти - пятнадцати минут всех, кто там находился.

Уилья Ширер. Взлет и падение третьего рейха,
М., ВИ., 1991, Т. 2-й, сс. 344 и 350.

1. Гиммлер – первый заместитель Гитлера.

2. 20 июня 1942 г. Кейтель составил проект приказа: Советские военнопленные должны иметь клеймо в виде специальной несмываемой отметки.

3. Олендорф начальник 3-го отдела гиммлеровского центрального управления безопасности Германии.

Материал из газеты «Российская газета» № 146 (5819) от 28.06.2012 г., с. 25.

СТАТИСТИКА

ЧИСЛО ВОЕННОПЛЕННЫХ ГЕРМАНИИ И СОЮЗНЫХ ЕЙ СТРАН, УЧТЕННЫХ В ЛАГЕРЯХ НКВД СССР ПО СОСТОЯНИЮ НА 22.04.56

Национальность	Всего военнопленных	Освобождено и репатриировано	Умерло в плену
Немцы	2 388 443	2 031 743	356 700
Австрийцы	156 681	145 790	10 891
Чехи и словаки	69 977	65 954	4 023
Французы	23 136	21 811	1 325
Югославы	21 830	20 354	1 476
Поляки	60 277	57 149	3 128
Голландцы	4 730	4 530	200
Бельгийцы	2 014	1 833	181
Люксембуржцы	1 653	1 560	93
Испанцы	452	382	70
Датчане	456	421	35
Норвежцы	101	83	18
Прочие национальности	3 989	1 062	2 927
Итого по вермахту	**2 733 739**	**2 352 671**	**381 067**
%	**100 %**	**86,1 %**	**13,9 %**
Венгры	513 766	459 011	54 755
Румыны	187 367	132 755	54 612
Итальянцы	48 957	21 274	27 683
Финны	2 377	1 974	403
Итого по союзникам	752 467	615 014	137 753
%	100 %	81,7 %	18,3 %
Всего военнопленных	3 486 206	2 967 686	518 520
%	100 %	85,1 %	14,9 %

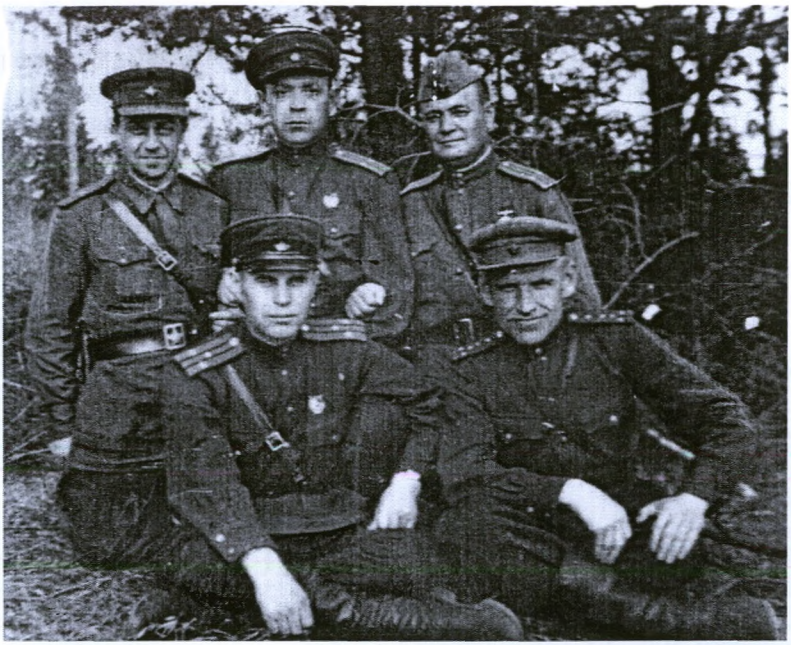

На снимке: военнослужащие из 28-й стрелковой дивизии. Сидят впереди слева направо командир 112-го Краснознаменного артполка полковник Вершута Я.М., правее председатель Военного трибунала дивизии капитан юстиции Рубцов А.Д. (сыктывкарец), сзади стоит середине начальник политотдела подполковник Шапиро М.Х. Остальные работники политотдела 28-й стрелковой дивизии. 2-й Прибалтийский фронт. 1943 год.

Справка. После войны Рубцов А.Д. жил в г. Сыктывкаре. Активно учавствовал в ветеранском движении. Занесен в Книгу почета совета ветеранов 28-й НКСД. (1907-1980 гг.).

По приглашению Борковского сельсовета и руководства птицесовхоза «Пореченский» Великолукского района Псковской области мы с красными следопытами группы «Поиск» из 26-й школы и группы «Искатели» из Сыктывкарского СПТУ-8 (сейчас индустриальный колледж) 3 мая отправились в путь. Приглашение было связано с организацией встречи ветеранов 28-й НКСД, в связи с 45-летием Великой Победы советского народа.

Наши ветераны приглашение приняли с большим волнением и великой радостью: ведь они снова после войны побывают в краю подвигов. Там, где приняли боевое крещение, дрались с немецко-фашистскими захватчиками в 1942-1943 годах.

И вот ветераны со следопытами едут на великолукскую землю, обильно политую человеческой кровью, усеянную металлом снарядов, мин и пуль, смоченную человесческим потом и пролитыми слезами вдов и сирот, отмеченную братскими захоронениями павших советских воинов. Здесь многие воины вступали в болшевистскую партию, получали первые боевые награды, благодарности, ранения...

Ехали фронтовики со всех концов нашей Родины, чтобы пройти по азимуту времени и возвратиться к дням минувшей суровой молодости. Это и радостно, и горько. Радостно от того, что пройдя сквозь огонь и смерть, мы остались живы, и вот теперь, не таясь, едем туда, где в те грозные годы нельзя было поднять голову. А горько от того, что там погибли наши тысячи боевых товарищей. Отдали жизнь за наше счастливое будущее... за независимость нашей Родины.

Утром следующего дня на Рижском вокзале в Москве к нам примкнула группа ребят из Зеленоборской школы во главе путеводителя Г. С. Осташева.

Здесь 22-го июня 1941 г. мирный труд советских людей был прерван: гитлеровская Германия, растоптав пакт о ненападении, напала на нашу страну, обрушив на мирные города и села смертоностный град бомб и снарядов.

Весть о разбойничьем нападении гитлеровской Германии на

Советский Союз вызвала гнев и возмущение советских людей. На работавших в тот день на великолукских предприятиях прошли митинги, на которых рабочие и служащие выразили твердую уверенность в победе над врагом и обещали героическим трудом ускорить разгром фашистов.

«Мы рабочие и служащие, говорилось в резолюции митинга рабочих пункта осмотра станции Великие Луки до глубины души возмущены кровожадными действиями германского фашизма[1]».

В соответствии с директивой Ставки Главного Командования из уральских кадровых соединений и частей создавалась 22-я армия. Ее командующим был назначен генерал-лейтенант Ф. А. Ершаков, членом Военного совета – корпусной комиссар Д. С. Леонов, начальником штаба генерал-майор Г. Ф. Захаров. Полевое управление армии комплектовалось из работников штаба и управлений округа.

22-я армия должна была за короткий срок сосредоточиться в районах Полоцка, Себежа, Невеля и Великих Лук, войти в группу армий резерва Главного Командования во главе с Маршалом Советского Союза С. М. Буденным[1] (стр. 22).

Еще оставшиеся на Урале соединения и части, включенные в состав 22-й армии, срочно грузились в эшелоны и отбывали на запад. По прибытии в район сосредоточения его распределяли по дивизиям. Немало мобилизованных направлялось на формирование новых армейских частей. Так, из прибывшего с Урала в район Невеля 22-го инженерного полка было развернуто пять отдельных частей.

Командование формируемой 22-й армии в первый день войны отбыло из Свердловска в Великие Луки, для того, чтобы принимать прибывающие с Урала соединения и части[2] (стр. 22). Надо сказать о том, что уральцы были храбрые и героические воины. Они не боялись от трудностей. Давали оккупантам сильные удары.

В районе реки Лозьва Свердловская область граничит с Республикой Коми. За 1942-1943 годы 28-я стрелковая дивизия

[1] Сост. П. М. Давыденко. Великие Луки, Лениздат, 2-е издание, 1986 г., с. 105.

освобождала от противника Великолукский и Невельский районы Псковской области. Погибло немало двадцатьвосьмовцев.

Первый массированный налет на г. Великие Луки гитлеровцы нанесли 2 июля 1941 г. Появилось несколько десятков вражеских бомбардировщиков, сопровождаемых истребителями[3] (стр. 22).

Разрушив станции Чернозем и Великополье, фашистские стервятники обрушили удар на район Великолукского железнодорожного узла, где скопилось несколько эшелонов с боеприпасами, техникой, горючим и санитарный поезд. Затем обстреляли город. Налет принес немало жертв и разрушений. Фашистам удалось поджечь эшелон с боеприпасами. Начался пожар, грозивший перекинуться на составы с горючим. Усилиями железнодорожников, бойцов истребительного отряда и других жителей города очаги пожара были локализованы.

Положение обострилось. На центральном участке фронта Красная Армия с начала июля вела кровопролитные бои в районе Смоленска. На стыке Западного и Северо-Западного фронтов на рубеже Идрица – Дрисса – Витебск и в Полоцком укрепленном районе отражала натиск превосходящих фашистских войск 22-я армия генерал-лейтенанта Ф. А. Ершакова, медленно отступая в общем направлении на Великие Луки.

В эти грозные для города дни городская партийная организация училила работу по эвакуации и подготовке города к обороне. К середине июля большинство населения города было эвакуировано.

5 июля в Великих Луках началось формирование отряда народного ополчения. В отряд записывались коммунисты и беспартийные, рабочие и служащие, учащиеся старших классов. Одновременно велась подготовка баз для партизанской войны[4] (стр. 22).

К середине июля положение на участке 22-й армии еще более усложнилось. 11 июля вследствие отхода соседней 27-й армии ее правый фланг оказался открытым, а левый был глубоко охвачен противником, прорвавшимся к Витебску.

Против 6 дивизий 22-й армии, оборонявшихся в полосе

протяженностью 280 км, гитлеровцы сосредоточили 16 дивизий[5]. Располагавший огромным превосходством в силах и средствах, противник в результате ожесточенных боев 12-13 июля прорвал оборону советских войск севернее Полоцка. Войска 22-й армии

[1-2] Авторский коллектив Э. Л. Коварский и др. Краснознаменный Уральский. М., ВИ., 1983, с. 105.
[3] Газета «Великолукская правда», 1962, 9 мая.
[4] Газета «Великолукская правда», 1944, 6 сент.
[5] См.: История Великой Отечественной войны Советского Союза. 1941-1945 гг. М., 1961, т. 2, с. 67.

вынуждены были оставить Полоцкий укрепленный район.

В эти дни в Великие Луки прибыл штаб 22-й армии.

С захватом Невеля возникла непосредственная опасность для Великих Лук. Командование 22-й армии возложило задачу обороны города на 29-й стрелковый корпус генерал-майора А. Г. Самохина.

Бои на дальних подступах к Великим Лукам, в районе Сеньково-Поречье, начались 16 июля 1941 года. Отход войск на этом рубеже прикрывала 48-я танковая дивизия. Эта дивизия, сформированная на Дальнем Востоке, была переброшена на Северо-Западный фронт 6 июля и получила боевое крещение в боях под Невелем. Ее личный состав имел хорошую подготовку и отличался высокой воинской дисциплиной[1] (стр. 23).

Примерно в 18 часов 16 июля начальник разведки капитан Иванюк доложил подполковнику К. Д. Шукшину, что в 4-5 километрах впереди, справа за высотами, начинают сосредоточиваться танки и пехота врага. Командир полка подполковник приказал командирам батальонов занять рубежи. Через несколько минут началась атака врага на участке правофлангового батальона. Встреченная дружным огнем, она захлебнулась. Вскоре показалось 12 вражеских танков. Огнем наших танков и особенно артиллерии было уничтожено 10 танков гитлеровцев. Остальные отошли, а вражеская пехота так и не появилась[2] (стр. 23).

Наступление гитлеровцев на позиции 48-й танковой дивизии началось в первой половине дня 17 июля[3] (стр. 23). Активный огонь нашей артиллерии нанес врагу большие потери. Наступление врага на город захлебнулось.

Вместе с регулярными войсками плечом к плечу сражались ополченцы. Большой урон врагу нанесли артиллеристы. Против огневых позиций 48-го гаубичного полка противник бросил до 20 танков. Прикрываясь складками местности, машины врага открыли огонь по батареям полка. Однако артиллеристы, подбив несколько танков, заставили остальных повернуть назад.

Танковые и мотоциклетные силы противника входили в город с юго-востока по лощине от поселка Самара. По Невельскому шоссе к городу устремились мотоциклисты и легковые машины с пулеметными установками[4]. Завязались уличные бои. 18 июля к исходу дня город был оставлен частями Красной Армии.

Перегруппировав в течении двух дней силы и получив подкрепления за счет подошедших частей из резерва, войска подготовились к штурму города. Он был назначен в ночь на 21 июля.

После небольшой артиллерийской подготовки по сигналу-

[1] Архив МО СССР, ф. 376, оп. 10803, д. 13, л. 53.
[2] Великолукский филиал Государственного архива Псковской области /в дальнейшем-ВФ ГАПО/, ф. р-2379, оп. 1, д. 40.
[3] Архив МО СССР, ф. 376, оп. 10803, д. 37, л. 119.
[4] Архив МО СССР, ф. 376, оп. 10803, д. 2, л. 24

серии красных ракет сводный полк 48-й танковой дивизии совместно с подразделениями 179-й стрелковой дивизии и 366-м стрелковым полком 126-й стрелковой дивизии, усиленные двумя маршевыми батальонами и минометной ротой[1], с разных сторон устремились в город (стр. 24).

Два танка Т-34 под командованием лейтенанта Журука, ворвавшись на улицу города, вдоль которой стояли немецкие танки, уничтожили 9 вражеских машин[2]. После этого сопротивление гитлеровцев заметно ослабло, а вскоре и совсем было сломлено (стр. 24).

На месте боев фашисты оставили свыше 10 подбитых танков и 6 автомашин[3]. Для преследования бегущего противника вдоль шоссе Великие Луки-Невель были брошены 179-я стрелковая дивизия и 366-й стрелковый полк 126-й дивизии. Ближайшей задачей было уничтожение вражеских подразделений в районе

Старой Реки[4].

К 9 часам утра 21 июля части дивизии вышли на рубеж Торчилово-Желобово-Немково, тесня небольшие группы мотомеханизированных войск противника. В течении последующих двух дней наши войска освободили Раструбово, Клевники, Стуканы /10-12 км. западнее Поречья/, но 24 июля, введя свежие силы, противнику удалось остановить наше наступление.

Всего два дня пробыли захватчики в Великих Луках, но за это время они оставили многочисленные следы разрушений и зверского обращения с населением. Вступив в город, гитлеровские мародеры приступили к грабежу. Магазины и склады взламывали, ценное имущество грузили и увозили. Из одного госпиталя не успели вывести всех раненых. С ними остался и медперсонал. Фашисты выволокли раненых на крыльцо, туда же вытолкнули и медицинских работников. Убийцы открыли по рененым огонь из автоматов. На крыльце госпиталя осталась груда окровавленных тел. Изуверы живьем сожгли, облив бензином, другую группу раненых бойцов. Пьяные фашисты выгоняли из убежишь оставшихся в городе женьщин и творили над ними насилие. Шестерых сопротивлявшихся они бросили в воронку от авиабомбы и закопали заживо[5].

После изгнания оккупантов жертвы двухдневного разбоя были похоронены в братской могиле на городской площади.

...Гитлеровским войскам, получившим подкрепление, в 20 километрах южнее города удалось остановить наши войска, затем потеснить их. Линия фронта установилась на всех направлениях в 5-6 километрах от Великих Лук.

21 июля командование 22-й армии возложило организацию обороны города на генерал-майора Т. К. Силкина, который был назначен начальником гарнизона[6].

На западных подступах к городу заняла оборону 48-я танковая

[1] Архив МО СССР, ф. 376, оп. 10803, д. 39, л. 21.
[2] См.: Вовченко И. Танкисты, с. 25.
[3] Архив МО СССР, ф. 48 тд., оп. 74446, д. 24, лл. 1-12.
[4] Там же, ф. 376, оп. 10803, д. 39, л. 2: д. 52, л. 77.
[5] Сост. Давыденко П. М. Великие Луки, /2-е издание/, Лениздат, 1986, с. 121.
[6] Архив МО СССР, ф. 1427, оп. 1, д. 4, л. 1.

дивизия[1] (стр. 26). На левом фланге 48-й танковой дивизии держала оборону 214-я стрелковая дивизия под командованием генерал-майора А. Н. Розанова, состоявшая в основном из шахтеров Донбаса[2] (стр. 26). Эта дивизия, выгрузившись 8-9 июля на станциях Чернозем, Опухлики, Невель, 10 июля вступила в бой в районе города Городок Витебской области. После нескольких дней упорных боев, с захватом фашистами Невеля, она попала в окружение и начала выход с боями в район Поречья. 20 июля дивизия Розанова в 7 часов утра заняла Коськово, нанеся врагу большой урон в живой силе и технике, но через семь часов вынуждена была отойти. После боя у Поречья дивизия получила приказ отойти к Великим Лукам и с 22 июля занять оборону на линии общим протяжением 18 километров[3] (стр. 26).

Личный состав дивизии в этот период составлял половину штатной численности и был вооружен в основном винтовками и гранатами. Несмотря на бои в окружении , дивизия располагала 27 орудиями и минометами разных калибров, 257 единицами автоматического оружия, в том числе 100 пулеметами[4] (стр. 26).

На рубеже Каменка-Бутырки-Кринцово держала оборону 126-я стрелковая дивизия[5] (стр. 26).

Кроме этих соединений, в обороне участвовала и 179-я стрелковая дивизия под командованием полковника Н. Г. Гвоздева. После боев под Пустошкой 14 июля она была выведена для доукомплектования в район совхоза «Ущицы». 22 июля дивизия преследовала противника, но, продвинувшись на 20 километров, была остановлена крупными силами гитлеровцев и вынуждена отойти на берег реки Ловать в 5 килметрах юго-западнее Великих Лук. Там дивизия и заняла оборону во втором эшелоне 48-й танковой дивизии[6] (стр. 26).

Остальные части и соединения 22-й армии держали оборону на рубеже: верхнее течение Ловати – Великие Луки – озеро Двинье[7] (стр. 26).

После освобожденя города ополченцы организовали сбор трофейного оружия. Специально выделенные команды к концу

первого дня собрали на поле боя сотни винтовок, несколько пулеметов, много гранат и патронов. Часть собранного пошла на вооружение ополченцев, остальное передано частям Красной Армии.

В течение нескольких дней была вновь пущена мельница,

[1] Архив МО СССР, ф. 48 тд., оп. 74446, д. 5, л. 1.
[2] Там же, ф. 376, оп. 10803, д. 13, л. 53.
[3] Там же, д. 52, лл. 13-16.
[4] Там же, д. 72, л. 3.
[5] Там же, д. 30, л. 10.
[6] Там же, ф. 179, сд., оп. 59669, д. 1, лл. 7,8. Дивизия занимала оборонительные рубежи до 5 августа, когда была вновь выведена в резерв в районе совхоза «Ущицы» /ф. 376, оп. 10803, д. 37, л. 269/.
[7] См.: История Великой Отечественной войны Советского Союза. 1941-1945 гг., т.2, с.71.

Заработали два хлебозавода, три столовые, несколько продовольственных магазинов, предприятия бытового обслуживания. Хлебом снабжались не только жители города, но и части Красной Армии.

Фашисты снова приступили к методическому артиллерийскому обстрелу города. После каждого налета возникали пожары: в центре города было много деревянных зданий, которые в сухое и жаркое лето быстро загорались. Круглые сутки в городе бушевало пламя.

Небольшой коллектив железнодорожников работал с предельной нагрузкой. Люди, поминутно рискуя жизнью, сутками не уходили с работы. Обстановка на фронте обострялась.

С первых дней освобождения Великих Лук нашими войсками гитлеровцы вели серьезную подготовку к новому штурму города. Сконцентрировав на великолукском направлении значительные силы, противник 27 июля из района Большие и Малые Волчки предпринимал наступление на участке 48-й танковой дивизии. Но его многочисленные атаки были отбиты[1] (стр. 27).

28, 29, 30 июля немцы атаковали высоту 164,9. Под их напором батальоны Кононенко отходили на восточный скат высоты. Минометная батарея открывала огонь по высоте и по ее западным скатам. Немцы не выдерживали обстрела, и высоту снова занимали бойцы 48-го мотострелкового полка.

К середине августа на территории Великолукского района

партизаны взорвали и сожгли три моста на шоссейных дорогах, провели во вражеский тыл около 20 подпольных и диверсионных групп и отрядов, вывели из вражеского тыла несколько тысяч наших бойцов и командиров, оказавшихся оторванными от своих частей в ходе боев. Бойцы батальона народного ополчения собрали на поле боя свыше 900 винтовок, 6 станковых и 8 ручных пулеметов, 5000 противотанковых мин, вынесли с поля боя свыше 500 раненых[2].

В течении месяца – с 21 июля по 23 августа – противнику не удалось потеснить части 22-й армии, несмотря на значительное превосходство в силах[3].

Удар во фланг вражеской группировки должны были нанести войска 22-й армии в составе 29-го и 51-го армейских корпусов.

Продолжая обороняться силами 48-й танковой дивизии на правом фланге в районе Великих Лук, главные силы 22-й армии 21 августа в 13 часов повели наступление в общем направлении на Поречье-Невель[4].

Части 214-й, 126-й, 174-й и 186-й стрелковых дивизий

[1] Архив МО СССР, ф. 48 тд., оп 74446, д. 24, л. 5-8.
[2] ПАКО/Партархив Калининского обкома/, ф. 479, оп. 1, д. 1, л. 7
[3] Архив МО СССР, ф. 48 тд., оп 74446, д. 24, л. 11.
[4] Архив МО СССР, ф. 376 тд., оп 10803, д. 39, лл. 95-96.

прорвали оборону противника и к исходу 21 августа углубились во вражескую оборону на 3-5 километров[1] (стр. 29). Но дальше продвинуться не смогли, встретив удар превосходящих сил противника...

В 2 часа ночи 22 августа отходивший перед тем противник внезапным мощным ударом прорвал фронт наступавшей 186-й дивизии и начал развивать наступление в общем направлении на Великие Луки[2] (стр. 29). В наметившийся прорыв ринулись вражеские танки, стремясь выйти в тыл войскам 22-й армии. На следующий день танки прорвались в район поселков Ущицы и Кунья, окружив основные силы 22-й армии[3] (стр. 29).

Для защитников города наступило особенно трудное время. На подступах к городу сильные танковые группы появились

уже к исходу 22-го августа. В окрестностях города с самолетов было сброшено несколько групп десантников.

Продолжая развивать наступление, 23 августа в 18 часов танки и мотопехота прорвались в деревню Евдокимово, в 6-7 километрах восточнее Великих Лук, где находился штаб 48-й танковой дивизии. Штабу удалось выйти из окружения[4] (стр. 29).

Положение было критическим. Связь со штабом армии прервалась. Враг почти полностью окружил Великие Луки.

Командиры, политработники и бойцы были предупреждены, что части Красной Армии до получения приказа командования будут сражаться в городе. Однако дальше обороняться не пришлось.

В начале второй половины дня 24 августа самолетом был доставлен приказ. Ввиду реальной угрозы окружения оборонявшимся войскам было приказано оставить город и выходить с боями на восток.

Отход начался в конце дня 24 августа в соответствии с указанным планом. Начала отходить конная разведка ополченцев, затем пешая разведка и боевое охранение на правом берегу Ловати.

Вслед за ними начали отход и главные силы.

Оборона Великих Лук закончилась.

33 суток не затихали бои с врагом на великолукской земле. Защитники города сделали для его обороны все, что смогли.

33-дневные бои закалили воинов, укрепили их веру в силу и мощь своего оружия, уверенность в окончательной победе над врагом.

Сражаясь в первые месяцы войны на землях трех союзных республик – Белоруссии, Латвии и России, 22-я армия показала исключительную стойкость, бесстрашие и героизм. 22-я армия сыграла большую роль в срыве гитлеровских планов захвата Москвы и Ленинграда[5] (стр. 29).

Один из древних городов, судьба которого неразрывно связана с историей борьбы русского народа за независимость...

Но что может сравниться с кровавым нашествием гитлеровских орд? Страшна и мучительна была жизнь местных жителей в оккупированной зоне. Никто не знал, что его ожидает завтра: то ли виселица, то ли концлагерь, то ли отправка в рабство в Германию. В дни оккупации полицейские и жандармы устраивали в ночное время облавы, обыски, отбирали вещи избивали и отправляли в тюрьми.

Все, кто только мог, встали на великолукской земле на борьбу с заклятым врагом. Она горела под ногами оккупантов. Эта земля была временно оккупирована, но не покорена. В самых Великих Луках действовали подпольные организации. В них вошли смелые и сильные духом люди, коммунисты и комсомольцы. Диверсии следовали одна за другой, нанося немцам значительные потери.

17 января 1943 года 3-я ударная армия под командованием К. Н. Галицкого после долгих ожесточенных боев уничтожила вражескую группировку войск и освободила город от захватчиков. Страшную картину представлял город после освобождения. На его месте были лишь груды развалин. Из 55 тысяч жителей города осталось 1128 человек.

В 1945 году решением Совета Народных Комиссаров Великие Луки были включены в число 15 древних русских городов, подлежащих первоочередному восстановлению.

5 мая наша объединенная группа «Долг» подъехала на станцию Великие Луки. Перед нами старинный восьмивековой русский город на реке Ловати, город-воин, труженик красивый и большой, восставший из сплошных руин и пепла. С этим городом связаны имена русского мореплавателя Лаптева, композитора М. П. Мусоргского, математика С. Ковалевской и

[1] Архив МО СССР, ф. 376, оп. 10803, д. 39, л. 98.
[2] Там же, д. 28, л. 33.
[3] См.: История Великой Отечесвенной войны. СССР, т. 2, сс. 73, 74.
[4] Архив МО СССР, ф. 48 тд., оп. 74446, д. 24, л. 11.
[5] Коварский Э. Л. И др. Краснознаменный Уральский, М., ВИ., 1958, с. 113.

СПРАВКА: Воины-фронтовики 28-й Невельской Краснознаменной стрелковой дивизии День Победы /9 мая 1945 г./ встретили в составе 22-й армии. Всего около года служебного и боевого пути они прошли в составе этой армии 2-го Прибалтийского фронтоа. Поэтому нашим двадцатьвосьмовцам не безразлично знать, какая была историческая судьба 22-й армии в начальный период Великой Отечественной войны.

революционера Петра Лаврова. В железнодорожном техникуме учился легендарный партизанский комбриг Константин Заслонов. Здесь 86-летний колхозник Матвей Кузьмин повторил подвиг Ивана Сусанина и стал героем Советского Союза. Маршал и дважды Герой Советского Союза К. К. Рокоссовский родился и в детстве жил в городе Великие Луки. Он, в июне 1945 года командовал парадом Победы в Москве. Великолучане чтут память своего земляка. Установили бюст К. К. Рокоссовского на площади у городского драматического театра.

В этом городе родился 1 января 1891 г. будущий командир 28-й Невельской Краснознаменной стрелковой дивизии В. П. Федоров (1891-1974 гг.).

В этот же день наша объединенная группа «Долг» посетила в городе мемориальный комплекс на Ловати. На левом берегу, рядом с крепостным валом старинного русского города возвышается пятиметровая бронзовая скульптура: солдат в полушубке, с автоматом, в конструкции ППШ, в руке замер перед последним рывком.

На мраморной плите золотыми буквами написано «Александр Матросов 1924-1943». Нам показался, как-будто живой солдат врывается на смертный бой в решающий момент.

У постамента стояли в почетном карауле великолучане-четверо красногалстучников с автоматом в руках.

Сыктывкарцы возложили букеты цветов у подножия Героя и почтили память минутой молчания.

Чут подальше – сзади памятника расположено уникальное по архитектуре здание – Музей боевой комсомольской славы имени А. Матросова. По бокам его, будто в обычном лесу растут березки, клены, рябины, ели, вязы...Это живописное место, заложенное городской пионерской организацией, упирается в высокую стелу. Видны огромные цифры из белого камня «1941-1945», напоминающие о самых трудных годах, пережитых страной. Внутри музея экспонаты –документы, оружие, вещи, ордена, медали, пробитые пулями комсомольские билеты, письма воинов, фронтовые газеты... Сыктывкарские юнармейцы

Д. Тюрин, Г. Гуляев и другие внимательно смотрели на аккуратно оформленные экспозиционные витрины, где лежали личные оружия противоборствующих стран: автомат – заводская марка МР-40 и МР-43 «Шмайссер», ручной пулемет МГ-42 и карабин «Маузер» (противника). Противотанковое ружье (ПТР) конструктора Василия Дегтярева. Пистолет-пулемет (ППШ) конструктора Георгия Шпагина.

В годы Второй мировой войны мне удалось пользоваться пистолет-пулеметом Георгия Шпагина. Пользовался и трофейным немецким автоматом МР-43 «Шмайссер». А в 1944 году пользовался с автоматической самозарядной винтовкой имени Токарева (СВТ). При аккуратном обращении и хорошем уходе это стрелковое оружие стреляет в бою безотказно.

Федор Васильевич Токарев был известным конструктором стрелкового оружия в Советском Союзе. Спасибо Федору Васильевичу – Герою Соцтруда, доктору технических наук, лауреату Госпремии СССР и депутату Верховного Совета СССР[1].

В 1976 году мы с ребятами 38-й школы побывали в этом музее. Тогда я сдал в качестве дара свою книгу боевой славы «Смело шли на врага» и фронтовую планшетку. С тех пор много раз они экспонировались на витринах этого музея. Ребята, глядя на эти экспонаты, спрашивали у экскурсовода об истории этих вещей, связанные большой войной, особенно об оружии противника. На этот раз я сдал на хранение копию дивизионной газеты «Вперед» от 13 октября 1944 г., где сообщается много материалов. Сообщаются материалы о военных действиях в Западной Европе, сообщение от Советского Информбюро, приказ Верховного Главнокомандующего И. Сталина Маршалу Советского Союза Малиновскому. Вторая страница полностью занята литературным материалом. Почти всю войну (1941-1945 гг.) редактором этой боевой красноармейской газеты был А. Кузьмин. За это время было выпущено в свет много литературных статей. Активно писали в газету: капитан Ф. Пестов, ст.лейтенант В. Левандовский, сержант Грищенко,

[1] Дынин И. М. Творцы советского оружия, М., ВИ., 1989, сс. 74-75.

красноармеец Оганов и другие.

800-летний город Великие Луки богат не только с людьми, но и разными музеями, памятниками. 9 мая 1974 г. горожане открыли еще одно памятное место. На северо-западном бастионе земляной крепости установлен на постаменте боевой танк – «тридцатьчетверка», ворвавшийся в город первым при освобождении этого города. Надо сказать, что во время войны этот танк был самым мощным среди средних танков и быстроходным. Не раз танкисты выручали нас под Великими Луками, под Невелем, под Двинском, под Ригой, под Полоцком в освободительных боях.

За год до начала Великой Отечественной войны с конвейера Харьковского танкового завода сошел первый серийный танк Т-34. В Наркомтяжпроме СССР конструктор Кошкин М.И. назвал свой танк – тридцатьчетверкой – в честь тридцать четвертого года, когда партия приняла решение о техническом перевооружении Красной Армии[1] (стр. 33).

В октябре 1941 г. завод был эвакуирован на Урал. Там был организован массовый выпуск танков в годы большой войны. 20 декабря на фронт был отправлен эшелон уже с 25 танками. А за годы войны только этот танковый завод дал фронту 35 тыс. этих первоклассных боевых машин. Из них 34999 отгружены на фронт, а танк № 35000 накануне Дня Победы, 7 мая 1945 г. был установлен перед проходной завода на постамент. Он – олицетворение трудового подвига советских танкостроителей, внесших достойный вклад в победу над врагом[2] (стр. 33).

Главным конструктором этой грозной машины был лауреат Госпремии, Герой Соцтруда СССР Михаил Ильич Кошкин. Для увековечения памяти создателя Т-34 Президиум Верховного Совета СССР принял постановление – установить памятник М.И. Кошкину. Накануне 40-летия Победы советского народа в г. Харькове состоялось примечательное событие – открытие памятника главному конструктору танка Т-34 М.И. Кошкину. Бронированная прославленная машина этой марки впервые была создана в 1940 г. в г. Харькове. Теперь же эти танки

символизируются во многих местах в Европе, где шли боевые сражения. Михаил Ильич прожил короткую, но яркую и светлую жизнь. Он умер 26 сентября 1940 г. Талантливый генеральный конструктор, член ВКП(б) с 1919 г., служивший в рядах Красной Армии с 1918-1921 годы[3].

В освобождении г. Великие Луки и этого района 28-я стрелковая дивизия принимала активное участие на левом фланге 3-й ударной армии. Получила благодарность от И.В. Сталина.

Город Великие луки и Сыктывкар, связаны узами дружбы и

[1] Я.Л. Резник. «Сотворение брони». М., ВИ., 1987 г., с. 191.
[2] Сост. кн. Г.М. Горбачева и др. «Оружие славы». М., ВИ., 1985. С. 68.
[3] Я.Л. Резник. «Сотворение брони». М., ВИ., 1987, сс. 155-165, а также см. газ. «Красная звезда» от 6 октября 1990 г.

братства. Дело в том, что в г.Сыктывкаре, в районе «Орбита» есть улица, названная именем В.А. Малышева. Он был уроженец Сыктывкара (Усть-Сысольска), видный государственный и партийный деятель СССР, Герой Соцтруда, лауреат Госпремии СССР, Народный комиссар танковой промышленности. На улице Малышева на доме № 24 висит мемориальная доска.

Семья Малышева Александра Николаевича приехала из г. Усть-Сысольск в 1904 году в г. Великие Луки. Сейчас там работает знаменитая средняя школа – СОШ №6. В школе организован детский музей им. 28-й Невельской стрелковой дивизии. Руководила музеем Наталья Семеновна Игнатенкова, учитель иностранного языка I-й категории. Под ее руководством учащиеся школы работали по поисковым заданиям, собирали исторический материал, общались с участниками войны, ухаживают за братскими захоронениями, совершают походы по памятным местам. В 2006 году, по итогам смотра школьных музеев, музей имени 28-й НКСД занял первое место.

13 января в 2000 г. Наталья Семеновна сообщила мне так:

«В нашем городе чтут память Вашего и нашего земляка, Малышева В.А... В 1975 г. улицы Красный поселок и Транспортное шоссе переименовали в улицу Малышева. Решение о переименовании было принято по ходатайству

преподавателей и учащихся техникума железнодорожного транспорта, где В.А. Малышев учился в 1920-е годы. На здании техникума есть мемориальная доска, на которой написано, что здесь в 1920-1924 гг. учился В.А. Малышев – выдающийся государственный деятель, Герой Социалистического труда (1902-1957 гг.). Улица Малышева берет начало от Новоселенинской, которая ограничивает территорию локомотиворемонтного завода с юга и разделяется надвое. Левый рукав, прилегающий к заводу, носит имя Малышева. У стадиона «Экспресс» улица поворачивает влево, затем вправо и заканчивается у восточной городской черты в районе мясокомбината. На этой улице расположены новые жилые кварталы и три крупных промышленных предприятия: заводы локомотиворемонтный (ЛРЗ), «Электробытприбор» и мясокомбинат. У начала улицы расположен цех кирпичного завода».

И символично то, что в Сыктывкаре по улице им. В. Малышева расположена школа № 25 /директор В.В. Вахнин/ и на южной стороне этой школы на постаменте установлена легендарная истребительная самоходная установка ИСУ-152К за номером К40239Б5. Гаубица-пушка 152-миллиметрового калибра за номером РИ 11423У, установленная на базе тяжелого танка ИС, (смонтированная на шасси тяжелого танка ИС-2[1]. Для получения этой самоходной установки были направлены из республиканского военного комиссариата подполковник Г.М. Лисовин и майор В.И. Есин... Они получили из войсковой части Красноярского края эту грозную технику и доставили в г. Сыктывкар. Там же слева стоит на постаменте 76-миллиметровая дивизионная пушка образца 1942 года. Заводская марка – ЗИС-3, за № А 5405...1945[2].

Многие, проходящие около этой военной техники, останавливаются. Учащиеся из 25-й школы, увидевшие войну только в кино, с улыбкой поют:

«Мчались танки, ветер подымая,

[1] Сост. Горбачева Г.М. И др. Оружие славы. М., ВИ., 1985, с. 75.
[2] Дынин И.М. Творцы советского оружия. М., ВИ., 1989, сс. 147 и 159. ЗИС-3 - выпускал завод имени Сталина.

Наступала грозная броня.
И летела наземь вражья стая
Под напором стали и огня».

А пожилые, пережившие суровые, тяжелые военные годы, мысленно вспоминают:

«Мы не дрогнули и победили!».

Надо вспомнить, что семья Малышева 1904-1930 годы жила в г. Великие Луки. Отец работал учителем-инспектором второго городского училища. Умер в 1928 году. Было у него семеро детей: Борис, Леонид, Глеб, Авенир, Людмила, Вячеслав и Раиса. Дети похоронили отца на Великолукском кладбище. Века Малышев в 1924 году окончил Великолукское техническое училище и после этого навсегда, как и г. Усть-Сысольск, покинул г. Великие Луки. С 1930 по 1934 год учился в МВТУ имени Баумана в Москве. Века Малышев был умный от природы, прирожденный руководитель, умеющий в любом вопросе увидеть самое главное, способный на все посмотреть своими глазами, всегда готовый ринуться вперед и сметая все препятствия, не жалея ни себя, ни других, добиваться поставленной цели – круто пошел вверх. Работал директором завода, министром, заместителем Председателя Совета Министров СССР. Был депутатом Верховного Совета СССР, делегатом 18, 19, 20 съездов партии, избирался в ЦК партии и Политбюро, генерал-полковник танковой службы. Награжден четырьмя орденами Ленина, орденами Суворова 1-й степени, Кутузова 1-й степени, многими медалями. Он умер 20 февраля 1957 года, когда ему было всего 55 лет, и похоронен в Москве, у Кремлевской стены. (1902-1957)[1] (стр. 36).

16 декабря 2002 г. исполнилось 100 лет со дня рождения наркома танковой промышленности, нашего земляка В. А. Малышева.

Делегация из Сыктывкара приехала в этот день в Москву, чтобы возложить венок к Кремлевской стене, где захоронен Вячеслав Малышев. На церемонии возложения венков присутствовала дочь Малышева – Ольга Вячеславовна, министр РФ по атомной энергии Александр Румянцев и другие

официальные лица[2].

На юго-восточной стороне города Великие Луки в зеленом наряде расположено воинское кладбище, где собраны останки более 16 тысяч советских воинов. В том числе немало наших земляков, которые освобождая от немецко-фашистских захватчиков город и пригород в 1942-1943 годы погибли большинство на подступах города. При входе в центральное захоронение мы увидели сотни мраморных плит, выгравированы тысячи погибших имен, где среди них обнаружили коми воинов: Богданова И.В., Некрасова М.В., Панюкова В.Ф., Попова Г.И., Посникова А.Н., Уварова Г.А., Шомысова Я.С., Попова Д.К., Козлова В.И...

Фронтовики и учащиеся почтили память минутой молчания,

[1] Лопырев А.П. Град моего детства. Лениздат., 1985, сс. 118-120.
[2] Газ. «Республика» от 18 декабря 2002 г. За № 231 /2458./

возложили венки и букеты цветов. Взяли клочок земли, пропитанный кровью советских воинов для музеев.

После обеда, первый секретарь Великолукского райкома КПСС П.Н. Голубков нам выделил небольшой автобус и наша группа «Долг» уехала в село Полибино. По пути следования мы остановились на подступах легендарной Ступинской высоты. На северо-восточной стороне установлена большая мемориальная доска со словами: «Воинам 28-й Невельской Краснознаменной стрелковой дивизии, проявившим мужество и отвагу в борьбе немецко-фашистскими захватчиками при овладении Ступино-Пореченским узлом сопротивления в декабре 1942». А краткая история была такая: 23 августа 1942 года было хмурое утро. По приказу комдива Г.И. Шерстнева 88-й и 144-й стрелковые полки провели боевое крещение под названием: «Ступинская операция» против вооруженного до зубов неприятеля. Наступление полков поддерживали своим огнем 112-й артполк (командир Г.М. Хорьков) и минометные подразделения.

Наступательный порыв был слабый у стрелков-винтовочников, а оборона немцев – неприступная. Обстреливал наших беззащитных воинов лобовым, перекрестным и

фланговым огнем. Командиры подразделений еще были не опытные ведением современного боя. Враг был коварный, не сдавал без боя ни одного метра советской земли. Наши связисты, роты связи линии связи обслуживали самоотверженно. Своевременно выходили на обрыв проводов и устраняли повреждения. Командир роты Холопов М.А. (сыктывкарец) умело руководил ротой. Радио-телефонная связь работала бесперебойно.

Мы с красноармейцем И.С. Кашайским обслуживали линии связи НП командира полка. 24 августа в одном бою он был ранен – большой минный осколок ударил в ногу, но он в санчасть не пошел, прихрамывая продолжал со мной работать линейным надсмотрщиком.

Стрелки 88-го и 144-го полков шли на смертный бой, не жалея своей жизни и погибали на подступах Ступинской высоты. Ночью десятки трупов были захоронены, в том числе много солдат было похоронено из Коми АССР: Бутикова Я.С., Ветрова И.И., Вязова И.Ф., Дмитриева А.И., Докучаева Е.Я., Дуркина Ф.И., Елькина И.П., Ермакова Е.И., Ефимова И.И., Зажигина Б.М., Зайцева А.Ф., Зезегова В.И., Ивкина В.И. и десятки других. В связи с большой потерей в живой силе командование дивизии приказало дальнейшее наступление приостановить и закрепиться на занятых рубежах. После чего 28-я стрелковая дивизия стояла в обороне до 24 ноября 1942 года.

В своем воспоминании бывший комполка И.С.Лихобабин написал в газете "Великолукской правде" к 50-летию СА и ВМФ: "25 ноября 1942 года днем началось общее наступление на Великие Луки. Наши части 28-й стрелковой дивизии проводили Ступино-Пореченскую операцию, связанные неотъемлемой частью битвы за город Великие Луки. Оборонительный рубеж немецкой обороны был Ступино-Курьяково-Поречье. Гитлеровцы готовили тщательно, долго – с февраля до 24 ноября 1942 года расчетом, чтобы надежно прикрыть узел стратегических дорог в районе Ступино и прилегающих высот, как по шоссе, так и по железнодорожной линии Великие Луки

– Невель. После мощной артиллерийской подготовки артполка майора Г.М. Хорькова и залпов "Катюш" майора Барсукова мы атаковали высоту и преодолевая сильное сопротивление противника, к исходу дня батальон Зажигина овладел высотой Ступино – бастионом немецкой обороны. Первой ворвалась на нее рота офицера Копылова, завязавшая рукопашный бой, затем рота Капустина. Пошли в ход штыки и гранаты. Это наши доблестные воины очищали окопы, блиндажи и ходы сообщения от фашистской нечисти.

Батальон Васильева, с наступлением темноты овладел высотой Серкова, что западнее высоты Ступино, а одной ротой оседлал Невельское шосее в стыке проселочной дороги, что идет на Глазуново. В это же время батальон Войтенко овладел деревней Погонялино и подошел вплотную к Крюкову, а одной ротой оседлал Невельское шоссе в районе Могилки.

Таким образом, к исходу дня, 25 ноября, полк овладел командными высотами: Ступино, Серково, Погонялино, с которых Невельское шоссе на значительном протяжении оказалось под нашим ружейно-пулеметным и артиллерийско-минометным огнем. В результате этого противник был лишен путей сообщения и снабжения Пореченского, Курьяковского и Мартьяновского опорных пунктов своей обороны.

Чтобы исправить положение, гитлеровское командование 26 ноября бросило на боевые порядки полка до 30 самолетов. Под прикрытием авиации и артиллерии, в районе Полибино высаживались автодесанты 90-го полка 20-й мотомехдивизии противника, которые сходу перешли в наступление. В ходе жесткого боя, переходящего в рукопашные схватки, батальоны Васильева и Войтенко понесли большие потери, особенно батальон Войтенко. Вышли из строя командир батальона, все командиры рот и взводов. Оставшиеся в батальоне 28 человек во главе с комиссаром капитаном Шутовым сдерживали натиск более трехсот фашистских молодчиков, и не отступили с Погонялино ни на один шаг. Когда пришло подкрепление – лыжный батальон дивизии, наши воины контратаками

восстановили положение. Противник понес большие потери, перешел к обороне, удерживая за собой лишь населенный пункт Коково.

Капитан Шутов – сын народа Коми АССР, в этом бою погиб смертью храбрых. Лейтенант Кузьмин из 112-го артполка, находясь вместе с ним на передовом наблюдательном пункте, чтобы не попасть живыми в руки врага, вызвал огонь на себя и погиб, как патриот нашей Родины. Одновременно артогнем был уничтожен и противник. Все погибшие в этом бою советские воины были захоронены на высоте Погонялино».

А вот генерал-майор Андрей Иванович Литвинов, бывший член Военного совета 3-й ударной армии в своей книге «О войне, о товарищах, о себе» на страницах 203-204 вспоминает так:

«Немецкое командование сделало все для того, чтобы удержать этот стратегически важный центровой узел шоссейных и железных дорог треугольника Великие Луки-Новосокольники-Невель. Отсюда шла прямая дорога на Москву, осуществлялось снабжение войск, находящихся в районе Новгорода и южнее озера Ильмень. Словом, Берлин придавал весьма большое значение Великим Лукам, рассматривая их как железный бастион на Восточном фронте.

И вот вскоре после того памятного созыва Военного совета, а точнее, 24 ноября, войска нашей армии предприняли наступление. Прорвав линии сильно укрепленных позиций, они продвинулись в район селения Ширипино. Здесь нашим частям удалось окружить два полка немецкой пехоты, а затем и уничтожить их. Несколько позднее была взята и Сергиевская слобода, что лежала на левом берегу Ловати, прикрывая подступы к городу с севера. На юге наиболее ожесточенный характер приняли бои 28-й стрелковой дивизии за Ступинскую высоту. Ее пробовали брать и прямой атакой, и обходным маневром, но не получилось. Противник цепко держался за нее, потому что она не только прикрывала шоссейную дорогу Великие Луки-Невель, но практически составляла и ядро всей

обороны. Изрытая ходами сообщения, оборудованная окопами в три яруса с площадками и блиндажами для противотанковых орудий, пулеметов, позициями для минометов и танков, опутанная малозаметными проволочными заграждениями типа «Бруно» и минными полями, она и впрямь казалась неприступным бастионом.

Нужно было обладать исключительным мужеством и отвагой,чтобы пойти на штурм этой высоты. В ночь перед атакой группа саперов во главе со старшим лейтенантом Некукаевым скрытно выдвинулась к минным полям и проволочным заграждениям вражеской обороны и, несмотря на непрерывный ожесточенный огонь, проделала все же проходы. За саперами выдвинулись роты полка, которым командовал волевой офицер Иван Семенович Лихобабин. Им придавались орудия противотанкового дивизиона. Как только завершился огневой налет нашей артиллерии, в первую линию окопов ворвались бойцы роты капитана Копылова. Другим этого сделать не удалось: путь преградил артиллерийский огонь противника.

Уверенные в неприступности своих позиций, фашисты отчаянно сопротивляются. В окопах и ходах сообщения завязываются рукопашные схватки. Комсомолец автоматчик Г.С.Осташев под губительным огнем бросается вперед, увлекая за собой остальных бойцов своего взвода. Смертельный бой разгорается с каждой минутой все сильнее и сильнее. Растут потери противника, но редеют и ряды наших смельчаков. Наступательный порыв тем не менее не ослабевает. В руках роты Копылова почти половина высоты. Однако враг, подтянув резервы, контратакует, пытаясь выбить наших солдат. В течение трех часов 25 оставшихся в живых бойцов отражают натиск превосходящего в силах противника, удерживают занятые позиции. Затем на помощь отважной группе пехотинцев подходит рота автоматчиков капитана Лутохина. Схватки принимают еще более ожесточенный характер. В результате тридцатичасового боя Ступинская высота была полностью очищена от противника. В траншеях и ходах сообщения

осталось до 200 трупов фашистских солдат и офицеров, много оружия и боевой техники.

А 30 ноября наши войска замкнули кольцо, чего особенно страшились немцы. Все коммуникации снабжения с юга, запада и севера были отрезаны. Так закончился первый этап великолукской операции...».

Красноармейская дивизионная газета «Вперед» сразу же сообщила, что в тяжелом бою красноармеец-автоматчик примерный коми-воин. Он в одном бою уничтожил двенадцать гитлеровцев, захватив при этом два ручных пулемета МГ-42, миномет и ультракоротковолоновую радиостанцию. Это был Осташев Г.С.[1].

Ступино-Пореченская операция шла долго, круглосуточно, до января 1943 года. Потери были с обеих сторон огромные. Сотни убитых и искалеченных. На этой высоте после войны первый раз мы с красными следопытами Сыктывкарской 38-й средней школы побывали в 1976 году. Ребята в многоярусных траншеях с лопатами, с охотой разыскивали трофеи. Нашли немецкие и советские противогазы, штыки, много разных патронов, обоймы, но среди трофеев находили и человеческие кости, даже череп с золотыми зубами. Следопыты бережно их перезахоронили ближе к мемориальной доске. Война здесь у многих отняла жизней и у нас, и у немцев. И никто не мог определить этот череп: русского или немецкого воина, но ребята и мы с А.Ф. Ракиным скорбили до слез. Ребятам рассказали какие были роковые дни здесь в ноябре-декабре 1942 года. Переживали все.

В мае 1988 года проводили очередную встречу однополчан в г. Невеле. Проезжая мимо этой памятной высоты по шоссе Великие Луки – Невель, мы поднимались на макушку этой горы. При раскопке наши ветераны: Н. И. Богаднов, Г. С. Осташев, П. Е. Новожилов и я нашли на склоне опять часть человеческого черепа со всеми зубами. Посмотрели друг на друга и ахнули, что творится. Долго смотрели, думали определить – русского или немецкого солдата, но не узнать, и тут же предали матушке-

[1] Г.С. Осташев-это был устьцилемский колхозник, коми боец, автоматчик 88 с. п.

земле. Она всё принимает. А кто скажет – сколько таится здесь еще людских костей и черепов в заваленных траншеях, землянках и окопах. Наш долг – находить эти человеческие останки и предать земле с почестями в местах братских захоронений. Заявлять местным властям о запушенных захоронениях, требуя благоустроить, озеленить и устанавливать памятники и мемориальные доски.

От этого места в 8-10 клиометрах находится современный поселок Полибино.

Послевоенное время за эти десятилетия мне не раз приходилось побывать в тех местах, где 88-й стрелковый полк 28-й стрелковой дивизии вел тяжелые боевые действия с фашистскими захватчиками. Ездил туда и с ребятами, как путеводитель, ездил и без них. Находил тот уголок, наши старые траншеи, заваленные землянки, где мы стояли в обороне против вооруженных до зубов захватчиков. За всю войну мы много деревень освобождали, запомнить их мудрено, но некоторые я все же запомнил на всю жизнь благодаря необычному названию – Святая Гора Великолукского района Псковской области. За Святую Гору пало немало наших ребят.

Вместе с Анатолием Федоровичем Ракиным и учащимися 38-й школы мы впервые побывали в Полибино в 1976 году. Эта деревня на 12 километров севернее от Святой Горы и тоже имеет свои особенности. Во-первых, это место связано с жизнью первой женщины -математика России С.В.Ковалевской. Здесь сохранился дом-музей Софьи Васильевны Ковалевской (1850-1891 гг.), выдающегося математика, ставшего членом-корреспондентом Петербургской Академии наук. Она была одаренным писателем, публицистом, активным участником общественного движения 60-х годов 19-го века.

И во-вторых, на юго-западной стороне этого населенного пункта в метрах за 300 находится Шутовская высота, так назвали тогда наши воины, а ныне ветераны дивизии вспоминают, как высоту Двадцати семи героев. С этой высотой связана жизнь и смерть нашего земляка, уроженца пос.Кажим Койгородского

района Коми АССР Алексея Кирилловича Шутова. Нас с Анатолием Федоровичем заинтересовало, где наседали гитлеровцы, где оборонялись наши в ноябре сорок второго. Мы лазили в полуразрушенных окопах, многоярусных траншеях и огневых ямах, где еще были заметны следы былых боев. Когда оттуда выбили немцев, тогда высота была голая, а сейчас там на макушке растут красивые, стройные березы, березы, березы.

Все же интересно, почему назвали эту высоту Шутова, то об этом в свое время капитан Федор Пестов писал в ноябре 1942 года в дивизионной газете «Вперед» так, а потом было повторение этой же статьи в газете «Вперед» от 10 февраля 1945 года под заголовком «Капитан Шутов»:

«Красноармеец Шаров не вернулся.

– Он убит, – сказав эти тяжские слова, капитан Шутов прислонился плечом к большой запорошенной ели, испытующе посмотрел на бойцов. Отойдя от дерева, заложив руки за спину, он спокойно и тихо спросил:

– Кто хочет пойти?

Молодой сержант, в запачканном глиной полушубке, вскочил, стряхнув с себя прилипший снег, подбежал к офицеру:

– Старший сержант Козлов. Разрешите?

– Пулеметчик? – строго спросил капитан.

– Да!

– Не разрешаю, – и еще тише повторил – не разрешаю, и добавил: пулеметчики нам нужны будут. Понимаете: через полчаса самое большое. – Шутов откинул полу полушубка и, вынув часы, сказал:

– Пожалуй, даже раньше.

Пулеметчик сел. Шутов подошел к бойцам:

– Все знаете? Мы окружены...

Офицер хотел еще что-то сказать, но в этот момент неподалеку разорвался снаряд, за ним второй, третий... Били немцы.

– За мной! – скомандовал Шутов.

Отряд вышел из лесу и двинулся краем поляны. Ледяной снежный вихрь рвал, кружил, свистел. То он безжалостно бил в

лицо, то подталкивал в спину, то ударял в бок.

...Тяжелые снаряды с нарастающим грохотом рвались на брустверах узких, занесенных снегом траншей, засыпали проходы...

– Козлов! Козлов! – кричал капитан пулеметчику, – на правый фланг! Ты понял?!

Ветер донес ответное слово: – «Есть!».

И когда немцы были уже видны справа и слева, надвигаясь с фронта и с тыла, Шутов, пригибаясь, бежал по траншее туда, где непрерывными очередями бил по немцам Козлов. Едва офицер пробежал полсотни метров, как на него навалились два немца. Шутов ничком упал на дно траншеи, но тут же повернулся и резким движением ноги ударил грузного гитлеровца в грудь. Тот охнув, упал, распластал руки. Капитан в упор выстрелил в него, но руки Шутова, принявшая внезапный удар второго немца, беспомощно повисла и пистолет упал в снег. Капитан не успел изготовиться к удару, как немец, схватившись за грудь, издал стонущий крик, привалился к стене и сполз по ней на дно траншеи: врага сразила пуля, пущенная одним из красноармейцев.

– Козлов, Козлов! – закричал Шутов.

Пулеметчик был мертв.

– Ах, Козлов, Козлов...

Разрывные пули звонко ударялись в щиток пулемета, в мерзлую землю бруствера. Выпуская короткие очереди по наползающим цепям гитлеровцев, Шутов понимал, что немцы решили во что бы то ни стало смять окруженных советских бойцов и возвратить высоту, которая час тому назад досталась красноармейцам ценой огромных усилий.

– Отдать высоту? Нет! – прокричал Шутов.

Но враг лез, не считаясь с потерями. Наступила минута для удара по наседавшим немцам в упор и Шутов скомандовал: «Пустить в ход гранаты». Немцы на мгновение залегли, но тут же поднялись.

Некоторым из них удалось ворваться в траншею. И в тот

момент, когда храбрецы капитана Шутова вели рукопашную борьбу в ходах сообщения, вдруг неистово загрохотало, будто тысячами громов разверзлось низкое темное небо. Немцы отпрянули и тут же капитан Шутов срывающимся от радости голосом закричал:

– Встать, товарищи! Вперед!».

Совет ветеранов 28-й НКСД решил на этом месте установить мемориальную доску такого содержания, изготовленную сыктывкарскими мастерами:

«178,3 – Шутовская высота. Здесь капитан А.К. Шутов и его бойцы в ноябре 1942 г. стояли насмерть против немецко-фашистских захватчиков.

От земляков Коми АССР. Май 1990 г.».

Но к сожалению, сходу установить доску мы не могли, так как эта высота оказалась заброшенной. Поэтому мы поручили выполнить работу директору Полибинского детдома Геннадию Кожукаю.

Учитывая, что к юбилею Победы остается пару суток, то он организовал круглосуточную работу. За 6 и 7 мая при помощи своих воспитанников и сотрудников успели выполнить на кирпичном основании фундамент, установить памятную плиту и обнести металлической цепью, а также и частично благоустроить. А 9 мая 1990 г. полибинцы, организовали митинг на братском кладбище, а также на Шутовской (178,3) высоте, где участвовали приехавшие гости и родственники погибших героев, а также ветераны 28-й НКСД.

Открытием мемориальной доски руководил председатель Великолукского райисполкома В.Н.Гоголев.

Вместе с ребятами мы побывали в старых окопах и на заваленных землянках, а также в воронках и на высотах, где три-четыре раза переходила из рук в руки. Ходили в полузаваленных траншеях, где наши бойцы отражали бесчисленные атаки немцев. Там находили кучи помятых пулеметных гильз от легендарного «Максима».

Но больше всего можно найти немецкие каски и бачки из-

под противогазов, так как их там немало еще есть. В каждую поездку мы оттуда привозим много трофеев. Нашли диски от ППШ (пистолет-пулемет Шпагина), Георгий Семенович Шпагин был известный изобретатель и создатель стрелкового оружия. Он жил 1897-1952 гг.

Надо сказать, что каждый фронтовик помнит какой популярностью среди воинов пользовался пистолет-пулемет Шпагина. Простота по конструкции автомата, небольшой вес, надежность в бою. Это было поистине массовое стрелковое оружие тогдашнего времени.

– С самого начала войны, – рассказывал впоследствии Г. Шпагин[1], – я поставил перед собой цель, чтобы новое автоматическое оружие было предельно простым в обращении и несложным в производстве.

Мы фронтовики, будем помнить его имя, его созданные образцы замечательного ППШ, бережно храним в своей памяти. Он в свое время был членом ВЦИК и депутатом Верховного Совета СССР. За выдающиеся заслуги перед Родиной и Советскими Вооруженными Силами Шпагину было присвоено звание Героя Соцтруда, присуждено звание лауреата Госпремии СССР. Он был награжден тремя орденами Ленина, орденами Суворова II степени и Красной Звезды, а также медалями. Вернемся к пребываниям на Полибинской земле. От отцовского имени С.В. Ковалевой недалеко расположено братское захоронение. Среди несколько сот захороненных солдат, сержантов и офицеров покоятся там останки и 138 погибших воинов уроженцев Коми АССР.

Среди них высечены в мраморе имена: М.П. Алексеев, М.А. Батманов, Р.Д.; Беляев, И..В. Дуркин, А.А. Екимов, А.И. Колегов, С.Н. Осипов, И.В. Липин и многие другие. Все они отмечены в Книге памяти Республики Коми.

Наша группа почтила память минутой молчания, возложили к подножию мемориальных досок букеты цветов, взяли клочок полибинской земли, пропитанный кровью братских народов. Потом нас встретили дети-детдомовцы во главе

[1] Газ. «Красная звезда» от 28 апреля 1987 г.

с директором А.Д.Кожукая. Нам вручили приглашения на вечер художественной самодеятельности. После знакомства все поднялись на бессмертную высоту. На военной карте отмечается под названием 178,3, местные жители называют – Погонялинской.

Поздно вечером наша группа «Долг» подъехала на центральную усадьбу птицесовхоза «Пореченский». Совхоз богатый в денежном выражении и людских ресурсах.

Около автобуса встретили нас школьники с хлебом-солью по русскому обычаю. А около правления совхоза нас первая встретила с букетом цветов председатель Борковского сельсовета Старикова Людмила Сергеевна, потом подошли к нам встречать председатель совхоза «Пореченский» Бабик В.И., председатель профкома Федосенков А.А., секретарь парткома Романов Н.А. Старые друзья – председатель Борковского совета ветеранов Дроздов Л.И. и директор школы Родионов А. А., нас тепло встретили и обняли, как самых дорогих гостей.

Разместили в пионерском лагере «Чайка». Этот чудесный городок находится на расстоянии одного километра от центральной усадьбы, окаймленный зеленым нарядом, озерами и родниками. Домики расположены рядами, как балалаечная струна, несколько рядов. Все дома связаны асфальтированной дорожкой с газонами. В комнатах, где мы жили, была полнейшая чистота и порядок.

Ранним утром, 6 мая, нас разбудили множество кукушек, которые прилетают вплотную к домикам, и не стесняясь громко кукуют. Извещают, что начинается очередной трудовой день, надо вставать.

После завтрака оргкомитет литературно-художественного музея истории Великой Отечественной войны села Борки всех пригласил к II часам на праздник «Фронтовой поэзии», который был организован около музея, на открытом воздухе, посвященный 45-летию Великой Победы. Выступали школьники местной школы, гости-фронтовики. С большим интересом слушали выступления местного писателя, бывшего

воина, лауреата Госпремии и народного депутата СССР Ивана Афанасьевича Васильева, а также русского поэта Николая Старшинова. По просьбе руководителя оргкомитета выступил и я. Рассказал о предстоящей встрече однополчан, прочитал написанных своих несколько таких стихотворений:

1. «Военный ветеран».

Седой фронтовой ветеран,
Сколько прошел ты стран,
Имеющий много шрамов
От полученных ран?...

2. «Памятная встреча однополчан».

Снова тут встречают Победный май,
Там – среди голубинных стай.
Снова фронтовики на передке,
Как было в той большой войне!...

Потом пел на коми языке песню, слова В.А.Савина «Однажды бывает». Зрители коми слова не понимали, но мотивное звучание их удовлетворяло и аплодировали здорово.

О псковском писателе Васильеве надо писать особо. Этого он заслуживает. На его пути большая и длинная творческая работа. До войны он узнал труд русского крестьянина, учительствовал на селе, на фронте командовал пулеметной ротой. Послевоенное время – директор детского дома, журналист. Тогда его статьи и очерки регулярно появлялись в местных и центральных газетах и журналах. Земля и люди – главные темы Ивана Васильева. Он корнями связан с селянами Борковского сельсовета Псковской области. В этой деревенской глубинке он организовал картинную галерею, детскую изостудию, краеведческий и литературный музеи, а также библиотеку с материалами книг довоенных и военных времен. Он писал: «Землю крестьянам и только им. Только крестьяне могут решить Продовольственную программу страны». Все верно! В его произведениях главные герои полевого труда – это крестьянство в Российском Нечерноземье.[1].

Я и мои земляки-фронтовики: Осташев Г.С., Казаринов Д.П., Габов А.Т., Ракин А.Ф. и другие много раз побывали в этом

[1] Газ. «Югыд туй». Гор. Сыктывкар, 1988 г., от 21 июня.

музейном городке у Ивана Афанасьевича, и пришел к выводу, что у нас в Коми республике много разных поэтов и писателей, но такого «сильного» деревенского мужика, как псковитянин И.А.Васильев пока нет, а очень хотелось бы иметь такого публициста-организатора.

7 мая мы ожидали теплый солнечный день. И природа не обидела никого, погода была чудесная.

После завтрака по плану оргкомитета, полногруженый «Икарус» мчался по шоссе в направлении села Поречье, расположенного в 32 километрах от г. Великие Луки.

Автобус подъехал в установленное время. Молодежь, выходя из автобуса, на ходу развернула Красное знамя совета ветеранов 28-й Невельской стрелковой дивизии, а пореченские юнцы с букетами цветов во главе учительницы М.В. Петровой вежливо встретили нас:

– С приездом, дорогие северяне!

– Здравствуйте, друзья – пореченцы! – хором ответили сыктывкарцы.

Надо сказать, что краеведы-пореченцы ежегодно проводят многодневные походы по местам боев партизанских бригад. В 1942 году в районе треугольника Поречье-Усвяты-Прихабы действовал 4-й партизанский отряд по указанию штаба Калининского фронта. А всего за годы оккупации в Псковской области, за 1941-1943 годы действовали 41 партизанских соединений и полков[1] (стр. 50).

Школой руководил А.М.Петров. Он местный житель, выпускник этой школы. После окончания с отличием Ленинградского пединститута им. А.И.Герцена, с 1952 г. работал учителем и завучем, а с 1979 г. – директором. Александр Матвеевич – отличник просвещения СССР, деловой, гостеприимный и доброжелательный человек. Он умеет принимать и провожать гостей. Вежливо пригласил в школьную столовую на чаевку. Наши дети, конечно, не отказались от этого угощения, а потом – в актовый зал.

Директор, открывая общешкольное предпраздничное

Нам было приятно, что школьники проявляют к нам интерес и заботу. От имени совета ветеранов 28-й НКСД поздравил всех участников собрания с 45-летнем Победы. Рассказал, какие были трудности при открытии детских комнат боевой славы в школе-интернате № 1 ОАО «РЖД» /директор Низовцева Т.И./ в г. Котласе Архангельской области, в г. Сыктывкаре 38-й средней школе им. 28-й Невельской стрелковой дивизии / директор Любова Р.А./, в СПТУ-8 (сейчас индустриальный колледж). В 2005 г. по просьбе ветеранов 28-й НКСД и лично по убедительной просьбе Межина Ивана Андреевича в г. Великие Луки средней школе № 6 музею руководство народного образования города присвоило имя 28-й Невельской стрелковой дивизии руководила школьным музеем вот уже много лет преподаватель этой школы Игнатенкова Наталья Семеновна. (Сейчас она на пенсии).

Для того, чтобы организовать комнату боевой славы, надо 4-5 раз побывать на местах боев 28-й Невельской стрелковой дивизии. Побывать на местах захоронений, встречаться с местным населением, привести оттуда немало военных реликвий. Эта работа трудная требует немало денежных средств и людских усилий. Все эти собранные материалы останутся для будущих поколений.

От имени учащихся Сыктывкарского СПТУ-8 выступила юнармейка Михайлова Людмила. Кратко рассказала о себе, об учебе, о трудовой практике, об истории и о комнате боевой славы училища.

Общешкольное собрание закончилось пением «Песни о 28-й Невельской дивизии» и детских песен.

В июне 1976 г. мы с однополчанином А.Ф.Ракиным, как путеводители, впервые после войны побывали со следопытами сыктывкарской средней школы № 38 в селе Поречье. Тогда директор И.Е.Трофимов – заслуженный учитель РСФСР, ветеран войны и труда и завуч А.М. Петров организовали с нами первую памятную встречу.

На этой встрече была создана дружба ребят «Сыктывкар-

собрание, поздравил всех с 45-летием Великой Победы, пожелал успехов.

Пореченская земская трехклассная школа была открыта в 1883 году. А в 2000-м году селяне отпраздновали 60-летний юбилей, как средняя школа. Здесь на пореченской земле прошло детство К.С.Заслонова. 14 ноября 1942 г. партизанский руководитель, легендарный комбриг К.С.Заслонов ушел в бессмертие в последнем бою у лесной деревушки – Куповать.

Когда враг в начале октября сорок первого подошел к городу Вязьма, железнодорожники по инициативе коммунистов создали шесть партизанских отрядов и диверсионных групп для борьбы в тылу врага. Во главе одного из отрядов стал паравозник, будущий Герой Советского Союза К.С.Заслонов, прославившегося в боях на белорусской земле.

В память о павших товарищах паровозники соорудили на территории депо монумент. На вокзале вывешены мемориальные доски[2].

В 1966 г. за успехи, достигнутые в учебно-воспитательной работе, Пореченской школе присвоено имя Героя Советского Союза К.С. Заслонова.

За эти годы школа воспитала немало ученых, в том числе А.Ф. Маслов, Б.Ф. Алексеев и другие. Многие пореченские ребята прошли через военные училища, как например, полковники Ф. Бученков, Д. Хурнов, В. Захаров и другие.

Начиная с 1965 г. красные следопыты Пореченской школы начали проводить поисковую работу по изучению боевого пути 28-й Невельской Краснознаменной стрелковой дивизии в составе 3-й ударной армии. За это время ребята разыскали более 150 фронтовиков, проживающих во многих регионах страны. С ними ведут переписки, организуют встречи, проводят походы по местам боев 28-й стрелковой дивизии. А сегодня они встретились с ветеранами, которые после войны ни разу не побывали в крае подвигов: Баклагой В.И., Ладановым М.П., Благининым М.Т., Кошкиным В.И..

[1] Редакционная коллегия. Атлас Псковской области, М., 1969, с. 38
[2] Сост. Гришин Б.Г. Великая Отечественная в письмах, М., 1983, сс. 179-180.

Поречье». С тех пор ветераны 28-й Невельской стрелковой дивизии и красные следопыты регулярно встречались на Пореченской земле.

Если вспомнить историю, то в ноябре – декабре 1942 года здесь шли напряженные бои. В Мартьяновском узле сопротивления немцев по линии фронта деревень Мартьяново-Поречье шли круглосуточные оборонительные бои. Враг не хотел сдавать свои позиции. Со стороны их стояли 46-й и 195-й охранные батальоны, а с нашей стороны оборонялись батальоны 144-го стрелкового полка 28-й дивизии. Первый батальон стоял севернее озера Поречье, а 2-й батальон – южнее[1].

Это время соединения 3-й ударной армии штурмовали город Великие Луки. Шаг за шагом, квартал за кварталом освобождала, сильноукрепленную оборонительную коммуникацию противника.

В длительных оборонительных боях здесь погибли сотни воинов-двадцатьвосьмовцев. Все они захоронены в центре села.

На бетонных плитах выгравированы золотыми буквами 576 фамилий, имен, отчеств. В том числе 72 воина погибших из коми народа.

Мы успели записать в блокнот такие имена: Багина Я.Е., Расова А.П., Габова Е.П., Паршукова И.С., Ефремова Е.С., Зезегова В.И., Кипрушева Н.А., Пашнина И.П., Уляшева П.Е., Шебырева Н.М., Ермолина Ф.С., Осташева К.О., Бушенева Н.Л., Пантелеева С.С., Селиванова А.Ф., Киршина И.А., Каракчиева П.А., Кузьмна М.В., Мальцева А.А. ...

На прощание с пореченскими ребятами в скорбном молчании стояли у могил советских воинов, отдавшим им дань уважения и скорби.

В честь памяти о встрече директор школы нам подарил каску и штык от винтовки советского солдата, пулеметную ленту, осколки, гильзы и пули, найденные на полях битвы 28-й стрелковой дивизии в районе села Поречье.

8 мая после завтрака стали собираться в центре старинного села Борки фронтовики и гости, приехавшие из разных мест

[1] Пятков В.К. и др. Третья ударная. М., ВИ, 1976, с. 49.

Союза. На центральной усадьбе их ждали три автобуса, которые должны доставить на братское захоронение деревни Фелистово.

В живописном, сосново-березовом массиве заложена братская могила, состоящая из множества мемориальных плит. Сама деревня находится в 6 километрах от шоссе Великие Луки-Невель, на устье реки Балаздынь, падающей в озеро Балаздынь. Во время освобождения за эту деревушку сложили головы немало наших солдат.

В железобетонных плитах высечены множество имен погибших из разных частей. Из 126 имен мы обнаружили Расова Михаила Дмитриевича из Усть-Куломского района, погибшего II октября 1943 года. В центре захоронения стоит русский солдат – символ Вооруженных Сил СССР, как бы он охраняет покой погибших фронтовиков.

Митинг открыла председатель Борковского сельсовета Старикова Людмила Сергеевна. После краткой ее речи, выступили ветераны-освободители, красные следопыты из Сыктывкара. Возложили гирлянды, полевые цветы памятнику-солдату и мемориальным доскам. Бывшие воины склонили свои головы перед павшими и почтили память минутой молчания.

Следующая остановка была на братском захоронении Хмелище. До II марта 1942 года здесь существовала обыкновенная русская деревня с 15-ю дворами. Может, сутками раньше группа наших разведчиков получила задание – в районе этой деревни, в тылу у немцев: уточнить группировку противника, его огневые средства и расположение резервов. Для ведения наблюдения разведчики укрывались в крестьянских домах.

От этой деревни всего в четырех километрах на станции Опухлики находился немецкий штаб. Каратели же внезапно, частенько заглядывали в эти места. Они искали партизан, которые тогда активно вели разведку за немцами и вели боевые действия местного значения с ними.

В тот морозный солнечный день, каким-то образом фашисты узнали о нахождении советских воинов. Внезапно они

ворвались с собаками в расположение домов и начали облаву. Услышав гавканье собак, наши воины поняли, что фрицы их окружают, стали выходить из кольца, оставив для прикрытия двух красноармейцев, которые ценой своей жизни спасли всю группу наших разведчиков. Но фашистские молодчики на этом не успокоились. Они со звериной злобой стали выгонять на улицу из своих домов полуголодных жильцов. Фомченков Павел Филиппович и еще несколько жильцов успели укрыться в лесу и в соседних деревнях. Оккупанты кого застали в домах, всех, в том числе и детей, и стариков выгнали на улицу. Началась расправа. Всех людей согнали в одно страшное место и начали их расстреливать из пулемета. Смертельно раненные, невинные люди погибали. А кто еще стонал и шевелился, тех злодеи приканчивали штыками да прикладами. А потом свое страшное злодеяние закончили сожжением всех деревенских дворов. Фактически от деревни Хмелище не осталось ни двора, ни кола. Остались 24 убитых мирных жителей, погибших от рук палачей.

Боясь расправы, жители соседних деревень: Новинки, Колоницы, Пашково, Иванцево ночью придали земле тела всех погибших хмелищан.

После войны, оставшиеся в живых, местные жители совместно с молодежью Борковского сельсовета благоустроили место захоронения. Заложили березовую рощу. Среди белоствольных берез организовали братскую могилу, где позднее установили памятный обелиск с надписью: «Здесь захоронены 24 жителя дер. Хмелище, зверски расстрелянные немецкими оккупантами II марта 1942 г.».

Летом здесь поле, только приглядевшись, в густой траве замечаешь очертания фундаментов, стоявших когда-то недалеко от сосновой рощи домов и хозпостроек. На местах, где стояли дома: там валуны с надписями имен расстрелянных каждого дома. Хотя деревня не существует, но в народе Хмелище торжествует. Восстановлен колхозный колодец, которым пользовались все жители. Посажены в центре деревни столько берез, сколько

погибли людей от расстрела оккупантов.

Руками местных жителей совхоза «Пореченский» на свои средства, на братском захоронении установлен памятник из мрамора и бетона. Круглогодичная дорога ведет сюда посетителей на это священное место. Приезжают из соседних деревень, из других районов, областей и республик. Ежегодно, начиная с 1976 года сюда приезжают сыктывкарские следопыты. Впервые здесь в двадцатидневном походе побывали А.Ф. Ракин и я с учащимися Сыктывкарской 38-й школы. Второй раз приезжали сюда А.И. Горбунов, Д.П. Казаринов и автор этих строк с юнармейцами СПТУ-8. Также приезжали сюда учащиеся 26-й школы Сыктывкара, воркутинские школьники и зеленоборские ребята.

Путеводителями были: Г.С. Осташев, А.Т. Габов А.К. Макаров. Руководили группами: М.А. Блощинская и А.В. Козлова. Школьные ребята были очень старательные. Каждый раз возлагали букеты полевых цветов, сажали малолетние деревья, вспоминали погибших минутой молчания, а сыктывкарские следопыты помогали местным пионерам и комсомольцам благоустраивать братские захоронения. Ранним утром 9 мая, мы с ветераном лесного хозяйства Коми АССР кавалером ордена Трудового Красного Знамени М.П.Ладановым, встали, не дожидаясь утреннего рассвета. Душа радуется, дожили до 45-летия Победы. Вышли на разминку, на лестничную площадку крыльца и стали балакать:

– Михаил Петрович, сколько тебе годиков?

– Восемьдесят через пару месяцев!

– А мне только семьдесят! Что ты помнишь из 1418 суток?.

– Чаще всего, 9 мая 1945 года, когда все фронтовики и тыловики вздохнули облегченными словами: «Победа! Победа!».

– Да это так было! Вот мы здесь с тобой ползали и бегали с голодным животом, грязные, усталые. Фрицев гнали! Мокрые до костей, а костры разводить не разрешали из-за вражеского сабантуя. А вера к победе была.

– Да! Вера все время была! – подтвердил он.

Говорят, что 9 мая – праздник Победы. Но многие говорят, это

не праздник, а день памяти.

В 1942-1943 годах в Великолукском и Невельском районах шли большие кровопролитные бои.

По статистическим данным только за деревню Борки Великолукского района 28-я стрелковая дивизия потеряла 96 человек убитыми в том числе 51 бойцов и командиров, погибшие – выходцы из коми народа. Безвозвратные потери в Великолукском районе, огромное количество. Вот почему нас тянет сюда. Долг и совесть тянут на эти святые места. При том здесь проживают наши фронтовые друзья: Сидоров Д.И., Любутин М.А., Алексеев А.И. и другие. Вот почему я называю не праздником а Днем памяти или днем скорби.

Около 6 часов утра во главе руководителя следопытов Козловой Альбины Васильевны в район озера Колоницы направил юнармейцев: нарвать букеты цветов для возложения на местах захоронений.

8 часов утра, заиграли пионерские трубачи на лагерной площади. Бывший автоматчик 88-го стрелкового полка Григорий Осташев построил колонну людей для чествования 45-летия Победы. Член совета ветеранов М.П.Ладанов с Ветеранским знаменем занял свое место во главе колонны, среди двух ассистентов-юнармейцев. Под звуки музыки колонна тронулась ровным, четким шагом, как бывало тогда, в солдатском строю. Этот момент наши ребята, собравшие в опахах около 30 букетов цветов, вернулись из колоницкого поля и влились к нам в колонну.

– За-пе-ва-ла, начинай! – откуда-то сзади громкий голос. Дружно начали всем известную знакомую «Катюшу». Так мы начали шествие трех поколений на нами освобожденной борковской земле.

По просьбе директора школы Родионова А.А. сначала была проведена пионерская линейка, посвященная Дню Победы. Потом ветеранов пригласили в классы на урок мужества. Невельцы дарили свои воспоминания, отвечали на их интересующие вопросы. От имени фронтовкиов-невельцев поручили мне вручить коллективу борковской школы металлический бюст Маршала Советского Союза Г. К. Жукова.

Местные школьники выступления фронтовиков записывали

на магнитофонную ленту. Учащиеся из Сыктывкарского СПТУ-8 Михайлова Людмила местным пионерам подарила несколько салфеток – кружева вязанные своими руками, воронежец Межин И. А. подарил ребятам-борковчанам свое воспоминание. После чаепития руководитель комнаты боевой славы Латышева Г. Н. нас пригласила в школьный музей. Детский музей занимает три комнаты. Видно, собрано немало экспонатов руками школьников.

В музее уделено большое место для материалов о боевом и служебном пути 28-й НКСД от города Котласа до города Бухареста, за 4 года пройденного пути.

Большой интерес у детей и ветеранов появился, когда мы стали знакомиться с экспозицией музейных материалов. Ребята при осмотре витрины с экспонатами остановились около каски. Дети говорили: «Чужая ненавистная каска, виденная много раз в кино и в книгах». Продырявленная немецкая каска делала их лица неприятными. Когда они увидели каску русского солдата у них до слез милыми были мальчишечьи лица в своей родной каске. В этой каске дети помнят с экранов кино и с книжных страниц советских воинов, опаленные войной лица, освободившие народы Европы от коричневой чумы.

Надо вспомнить, что во время большой войны борковчане активно участвовали на многих фронтах, освобождая нашу Родину от «нового порядка». В тяжелых боях погибли десятки борковчан. Сейчас селяне сохраняют светлую память о погибших земляках. На центральной усадьбе заложен небольшой парк, где бережно хранятся множество установленных железобетонных плит с десятками высеченных имен погибших. Здесь местные следопыты совместно с фронтовиками организовали траурный митинг. Со скорбными словами выступали: директор совхоза «Пореченский» Бабик В. И., председатель парткома Романов Н. А., председатель сельского совета ветеранов Дроздов Л. И., ветераны 28-й НКСД – Межин И. А., Островский И. Д., Осташев Г. С., Тупицкий В. С. и другие.

Борковчане годами подробно изучали по книгам и по рассказам фронтовиков боевой путь 28-й Невельской стрелковой дивизии. Воевали в составе этой дивизии многие псковичане: Брамбеус Ю. А., Одинцов М. А., Мурзин В. И., Шепляков М. С., Алексеев

А. И., Юринов И. М., Ермаченко А. В. и другие.

На юго-восточной стороне села заложено селянами братское захоронение, куда они собрали и перезахоронили останки 352 бойцов и командиров. По данным великолукского райвоенкомата из них 96 останков оказались погибших воинов из разных частей и подразделений 28-й дивизии, в том числе 51 погибших захоронены коми воинов. В середине братского захоронения установлен памятник – скорбящая женщина, символизирующая, что фашизм принес борковчанам неисчислимые бедствия и страдания. При сборе останков активно участвовали двадцатъвосьмовцы: Сидоров Д. И., Любутин М. А.. Селяне аккуратно ухаживают за братской могилой: зимой чистят снег, летом следят за зеленым нарядом.

Гитлеровцы полностью уничтожили село и только чудом уцелели один дом и одна баня. Ныне все заново отстроено и благоустроено.

В освобождении села участвовали: 28-я, 165-я, 357-я, 360-я стрелковые дивизии и 184-я танковая бригада 3-й и 4-й ударных армий.

На день Победы ежегодно сюда жильцы приглашают родственников погибших воинов и освободителей на совместное проведение траурного шествия. Псковщина – земля многострадальная, партизанский край. Край занимал территорию 9600 квадратных километров в глубоком немецком тылу. Четких охраняемых грниц у края не было, защитой служили леса и болота, а также оборонительные окопы и траншеи. Край насчитывал около 400 сел и деревень. У партизан была своя госпиталь, лесная типография, выпускавшая газеты и листовки. Партизаны вели постоянную разведку, уничтожали вражеских солдат и офицеров, карателей, предателей, взрывали мосты и склады с боеприпасами, пускали под откос эшелоны, громили вражеские гарнизоны.

Население поддерживало партизан, кормило, одевало, сдавало продукты на партизанские базы.

Второй партизанской бригадой командовал Герой Советского Союза Н. Г. Васильев, третьей партизанской бригадой руководил Герой Советского Союза А. В. Герман. Его девиз был: «Искать, преследовать, истреблять!».

Части 28-й стрелковой дивизии держали связь с партизанами,

командование направляло через линии фронта своих разведчиков и саперов. В числе их были и наши радисты роты связи 88-го стрелкового полка. Дивизионные разведчики из подразделения «Смершь», в числе которых были наши земляки: Макаров А. К. (небдинец), Осипов Д. И. и Осипов А. С. (ибчане), Попов М. И. (пажгинец) и другие регулярно ходили в тыл врага. Они партизанам доставляли продовольствие, боеприпасы, оружие. На обратном пути они оттуда выносили раненых, истощенных мирных людей с детьми. Чаще всего разведчики вертались с пленными немцами. Потери были и с нашей стороны. В дерзских походах погибли наши земляки: ибчанин Осипов С. Н., из села Палевицы Нестеров А. С., шошкинец Оверин М. М. Известен подвиг старика колхозника деревни Мухарево Михаила Семенова. Немцы велели ему привести их к штабу партизан, который находился от Мухарева всего лишь в семи километрах. Михаил Семенов водил карателей целую ночь, да завел туда, откуда не выйти. Разъяренные враги убили проводника.

Но он не единственный «Сусанин» на Псковщине. Лесник из деревни Нартово Опочецкого района, И. А. Сорокин в половодье завел карателей в воду - под пули партизан. Такой же подвиг совершил Герой Советского Союза Матвей Кузьмин – великолукский крестьянин с добрым русским лицом, сторож из колхоза «Рассвет».

Из Партизанского края в осажденный Ленинград был отправлен обоз с продовольствием: 223 подводы двигались по лесам. Более 100 километров прошли они по линии фронта[1].

Председатель совета, ветеранов 28-й Невельской стрелковой дивизии Конюхов И. П... «Заслуженный работник Республики Коми», «Почетный ветеран Республики Коми».
Город Сыктывкар-31, 2014 г.

[1] См. книгу «Псковская земля», стр 150-152. М., «Искусство», 1975 г. и книгу «Путеводитель Опочка», Ленизят., 1973 г., стр. 93.



Ветераны 28-Невельской стрелковой дивизии на память сфотографировались 9 мая в 1975 году.
Слева направо: Попов Н.В., Красавицкий М.И., Расов М.С., Потапов Д.А., Конюхов И.П., Парначев Н.В.
Город Сыктывкар.



Сфотографировались с ветеранским Красным знаменем, которое сейчас находится в музее индустриального колледжа.
Слева Конюхов И.П. председатель совета ветеранов 28-й НКСД непрерывно с 23-го февраля 1982-го года.
Справа его помощник Таскаев С.В. – ответственный секретарь совета ветеранов 28-й Невельской Краснознаменной стрелковой дивизии.
Город Сыктывкар-31.
2014 год.



На снимке:
Иван Петрович Конюхов, бывший командир отделения роты связи 88-го стрелкового полка 28-й Невельской стрелковой дивизии, 3-й ударной армии 2-го Прибалтийского фронта. 1944 г.

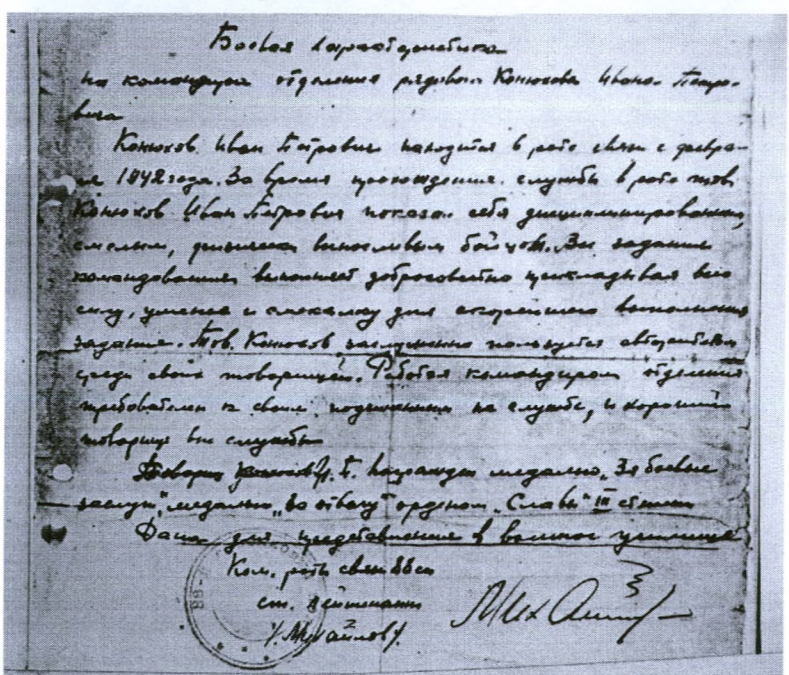

Боевая характеристика
на командира отделения рядового Конюхова Ивана Петровича

Конюхов Иван Петрович находится в роте связи с февраля 1942 года. За время прохождения службы в роте тов. Конюхов Иван Петрович показал себя дисциплинированным, смелым, физически выносливым бойцом. Все задания командования выполняет добросовестно прикладывая всю силу, уменье и смекалку для скорейшего выполнения задания. Тов. Конюхов заслуженно пользуется авторитетом среди своих товарищей. Работая командиром отделения требователен к своим подчинениям на службе, и хороший товарищ вне службы.

Товарищ Конюхов И. П. награжден медалью „За боевые заслуги", медалью „За отвагу" орденом „Славы" III степени.

Дана для представления в военное училище.

Ком. роты связи 88 сп
ст. лейтенант
/Михайлов/



ШУТОВ Алексей Кириллович, уроженец пос. Кажим Койгородского района. В ноябре 1942 году 28 бойцов во главе с комиссаром 3-го батальона 88-го стр. полка Шутовым, ценой своей жизни сдерживали натиск 300 фашистов. Он награжден орденом Красного Знамени (посмертно).
Снимок 1930 года.

ОСТАШЕВ
Григорий Савельевич.
Снимок с 1948 года.
(1922-1996 г.г.)

Он занесен в Книгу почета совета ветеранов 28-й НКСД. На войне он был отличный автоматчик в 88-м стрелковом полку.





На снимке – бывшие фронтовики из 88 – го стрелкового полка
28 – й Невельской дивизии. На встрече мая в 1985 году
на фоне Боевого знамени на память сфотографировались.
Сидят (слева направо): Пыстин М.И., Шаханов В.П., Конюхов И.П.
(председатель совета ветеранов), Баклага В.И., Чичаев В.М.
Стоят : Кутькин И.А., Осташев Г.С. с Боевым знаменем,
Макаров М.В., Казаринов Д.П., Балуев А.А.
г. Сыктывкар 9 мая 1985 г.

Книга - верный “друг” человека. Любите книги, как своих родственников. Книга - лучший подарок. И.П.



На снимке: совет ветеранов 28-й НКСД 5-го созыва с Ветеранским Красным знаменем. Слева направо (сидят): Ракин А.Ф., Попов Н.В., Конюхов И.П. (председатель), Горбунов А.И., Корнаухов А.А.
Стоят: Распутин Н.В., Богданов П.Н., Селиванов К.Е., Кислякова Е.А., Мишарин А.Н., Казаринов Д.П., Лобанов С.И.
Город Сыктывкар, 1985 год.

ДАРСТВЕННАЯ.

Шапака-папаха связиста роты связи Конюхова Ивана Петровича 88-го стрелкового полка 28-й Невельской Краснознаменной стрелковой девизии. На 2-м Прибалтийском фронте в годы Великой Отечественной войны в период с мая по ноябрь 1944 года был назначен начальником направления связи (ННС).

Командовал отделением связистов и радистов. Бои проходили на территории Латвийской ССР. При любых условиях телефонная связь и радиостанции от штаба 88-го стрелкового полка до 2-го стрелкового ботальена этого полка работали безотказно.

За четкое выполнение служебных обязанностей по налаживанию регулярной связи командование наградило меня двумя боевыми наградами: командир 2-го стрелкового ботальона майор Галкин Георгий Лукич (1911-2000 гг.) представил меня на награждение медалью «За боевые заслуги» №976311;

Командир 28-й Невельской дивизии полковник Федоров Василий Петрович (1891-1974 гг.) направил документы в штаб дивизии на награждении меня орденом Славы III-й степени. Орден был вручен 11 октября 1944 г. №136827.

Шапку-папаху, которую носил на фронте, передаю на постаянное хранение в музей воинской славы Сыктывкарского индустриального колледжа.

И.П. Конюхов
1 января 2015 г.

Стихи Ивана Конюхова.
Музыка Александра Рочева.

ПЕСНЯ ВЕТЕРАНОВ 28-й НЕВЕЛЬСКОЙ ДИВИЗИИ.

Ветераны страны и друзья,
И с Котласа друг, отзовитесь,
Уезжая в родные края,
Невельская двадцатьвосьмая!

В Саласпилсе тюльпаны цветут,
Погибших солдат величая.
Посетителей тысячи тут,
Невельская двадцатьвосьмая!

Вспоминай Бухарестский рассвет,
Победы салют завершая.
Вспоминай тех, кого уже нет,
Невельская двадцатьвосьмая!

Не пришлось штурмовать нам Берлин:
В резерве нас Ставка держала,
Но готовились к бою с глубин,
Невельская двадцатьвосьмая!

Пусть не всем удалось пережить,
И радость всю нашу, и старость.
Не горюй никогда, не забудь,
Невельская двадцатьвосьмая!

Не горюй никогда, не забудь,
Невельская двадцатьвосьмая!

Песня ветеранов 28-й Невельской дивизии

Стихи И. Конихова — Музыка А. Рочева

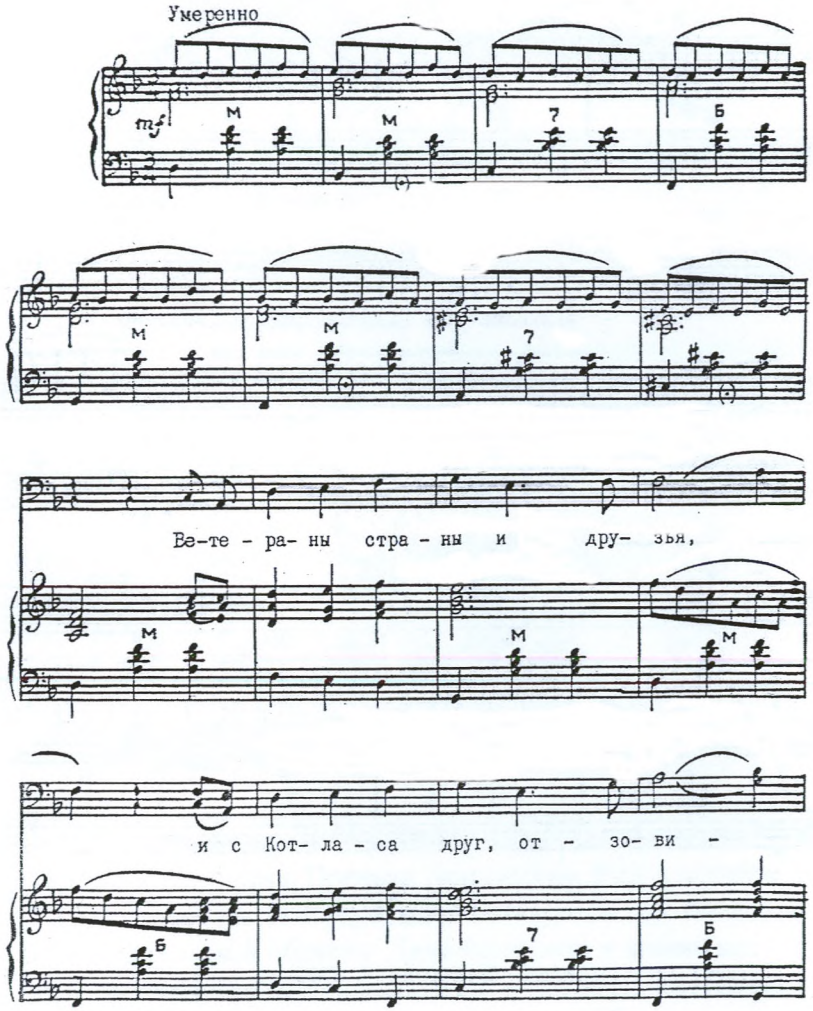

Продолжение на стр. 54.

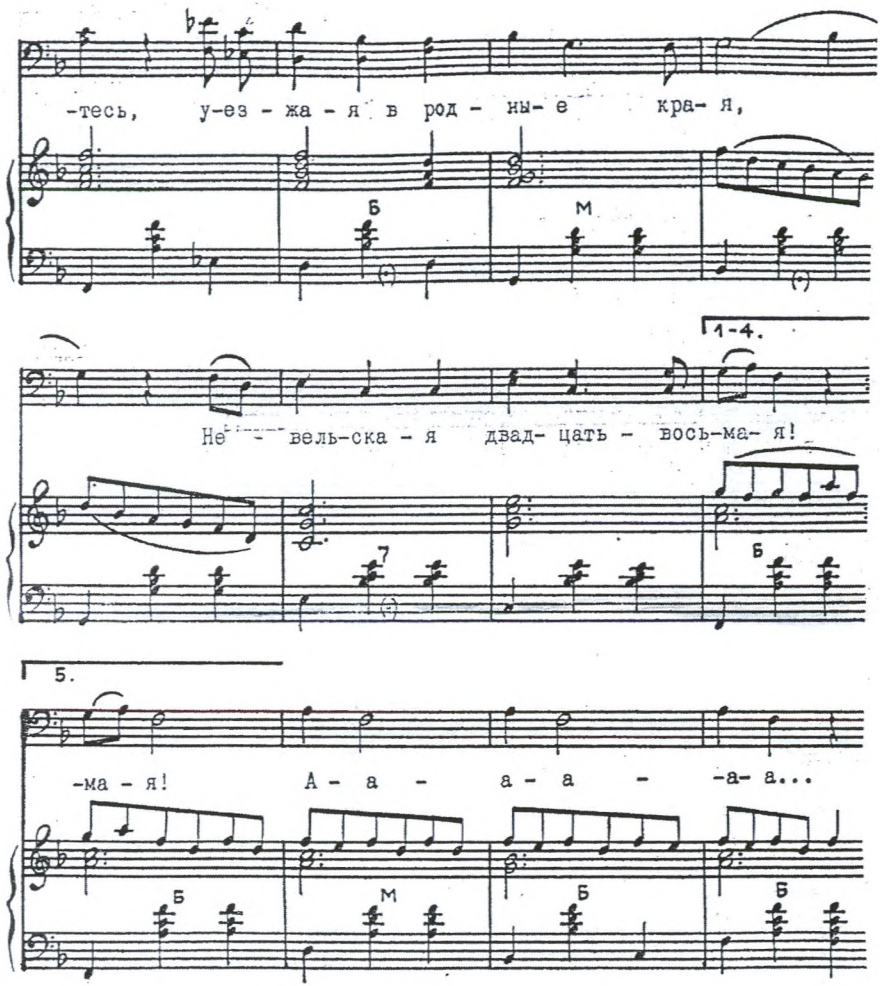

Город Сыктывкар 1992 г.



Иевлев
Федор Дмитриевич

Приказом Верховного Главнокомандующего
Маршала Советского Союза товарища Сталина
от 2 · Мая 1945 г. № 359
за взятие г. Берлина
всему личному составу нашего соединения, в
том числе и Вам, принимавшему участие в
боях, ОБЪЯВЛЕНА БЛАГОДАРНОСТЬ.

КОМАНДИР ЧАСТИ [подпись]

Мы в битвах решаем судьбу поколений,
Мы к славе отчизну свою поведем!

Иевлев Федор Дмитриевич с 1911 года рождения, уроженец с. Лойма. Призван Прилузским РВК в декабре 1941 г. в состав 28-й стрелковой дивизии, в гор. Котлас Архангельской области. Демобилизован в звании мл. лейтенанта в мае 1946 г. Умер в августе 1981 г. в с. Лойма Прилузского района Коми АССР.

Благодарность вручена командиром части, Ф.Д. Иевлеву в 1945 году.

Уважаемый Иван Петрович!

Архивное агентство Республики Коми и
государственное учреждение Республики
Коми «Национальный архив РК»
сердечно поздравляют Вас
с Днем Рождения!
Мы выражаем Вам искреннюю
признательность за огромный
патриотический труд по сохранению и
передаче на государственное хранение
документов, связанных с историей
28 Невельской дивизии.
Мы ценим Ваш исключительный
жизненный путь, связанный с историей
нашей страны, в том числе участие в
Великой Отечественной войне,
Ваш вклад в дело Великой Победы.
Желаем Вам на долгие годы здоровья,
счастья, благополучия, любви
и заботы родных и близких Вам людей.

С искренним уважением,
работники Архива
28.06.2014 г.



23-го февраля 1983 года председатель совета ветеранов 28-й НКСД Конюхов И.П. в городе Котласе Архангельской области, организовал секцию совета однополчан 28-й НКСД. Открытым общим голосованием котлашан, был избран котлашанин Нюхин Анатолий Павлович, заведующий котласской секцией. Секция работала нормально. Регулярно проводились заседания и встречи однополчан. 9 мая 1984 г. с нашей помощью проводили большую встречу невельцев. В целях увековечения памяти о 28-й дивизии по просьбе совета ветеранов 28-й НКСД (в г. Сыктывкаре) Котласский горисполком 9 мая 1984 г. установил мемориальную доску на улице имени 28-й Невельской дивизии. В связи с 50-летием формирования дивизии (1992 г.) проводили очередную большую встречу двадцатьвосьмовцев. После смерти Анатолия Павловича (1913-1995 гг.) работа секции начала свертываться, далее совсем прекратились.

Смотрите памятный снимок членов котласской секции, слева направо (сидят): Нюхин А.П., Конюхов И.П., Балуев А.А., Докшин Н.И.. Стоят: Коломинов И.Д., Кузнецов А.А., Дриго С.А.

Город Котлас, в 1983 году.

И.П.



В Псковской области в городе Великие Луки железнодорожная станция сейчас – крупного масштаба. Через эту станцию день и ночь проходят поезда с севера на юг – из Санкт-Петербурга в сторону г. Киева, а с востока на запад из Москвы в сторону г. Минска.

В годы ВОВ в освобождении Великих Лук и района, 28-я стрелковая дивизия принимала авангардную роль. Активно участвовала в составе 3 – й ударной армии на левом фланге. Освобождала город и населенные пункты. За активное участие в освобождении района, 112-й артиллерийский полк был награжден орденом Красного Знамени, а в целом 28-я дивизия получила БЛАГОДАРНОСТЬ от Верховного Главного командования.

На снимке, слева направо ветераны из 28 – й Невельской стрелковой дивизии: И.П. Конюхов, П.А. Колтаков, Г.С. Осташев, Н.И. Богданов. Однополчане едут в г. Невель на юбилейную встречу. На железнодорожной станции в г. Великие Луки они на память сфотографировались 7 мая 1988 г.



На снимке: сфотографировались на память группа ветеранов 28-й Невельской стрелковой дивизии с активом Эргльского поссовета Мадонского района Латвийской ССР, на встрече однополчан. Слева направо (сидят): Рожков П.В., Корнаухов А.А., Шмите А.А. (председатель поссовета), Конюхов И.П. (председатель совета однополчан), Борисенко А.А., Безносикова М.П., Чернова М.А.. Стоят: Богданов В.С., Славинский С.И., Иванов Н.И., Добрянцев Д.Д. с женой, Назаров М.П. с женой.
Поселок Эргли Латвийской ССР, 9 мая 1983 года.

Неувядаемой славой покрыли свои боевые знамена наша армия и флот в годы Великой Отечественной войны, которая явилась самым долгим, тяжелым и самым жестоким из всех испытаний, когда-либо пережитых нашей Родиной. Навязанная германским фашизмом война потребовала от советского народа в кротчайший срок мобилизовать все силы на военный лад для разгрома злейшего врага.

И.П. Конюхов

ВАСИЛЬЧЕНКО
Иван Гаврилович,
бывший отличный связист 144-го стрелкового полка. награжден многими боевыми наградами СССР. Он занесен в Книгу почета Совета ветеранов 28-й НКСД. В связи с 60-летим Великой Победы советскгого народа, Совет ветеранов 28-й НКСД объявил сердечную БЛАГОДАРНОСТЬ.
Снимок с 1976 года.
Жил в г. Азове (1925-2012 гг.).





КАЗАРИНОВ Дмитрий Прокопьевич,
бывший портной ОВС 88-го стрелкового полка 28-й НКСД. «Почетный ветеран 28-й НКСД».
Жил в Сыктывкаре.
(1911-2002 гг.).

ПОТАПОВА (ДЕМЧУКОВА)
Лидия Ивановна,
бывшая связистка 112-го Краснознаменного артполка 28-й НКСД, 2-го Прибалтийского фронта. Она занесена в "Книгу почета Совета ветеранов 28-й НКСД".
Она жила в г. Батайске.
(1926-1991 гг.).





Александр Андреевич Рочев родился 19 октября 1937 года в селе Усть-Цильме Усть-Цилемского района Коми АССР. Долгое время (с трехлетнего возраста) жил в селе Шошка Сыктывдиского района, где впервые прикоснулся к богатству национального фольклора. Переехав в Сыктывкар, он поступает в музыкальное училище, в класс баяна (1955 г.). К этому времени относятся первые композиторские опыты Рочева: несколько песен и струнный квартет, написанные самостоятельно, без педагогической помощи.

В 1972 году А.Рочев становится членом Союза композиторов СССР, он начинает интенсивно сочинять, пробует себя во многих жанрах – от песни до оперы и кантаты, от небольшой инструментальной пьесы («Музыкальные картинки» для различных инструментов в сопровождении фортепиано) до симфонии. (1937-1995 гг.).



На снимке: ответственный секретарь Совета ветеранов 28-й НКСД *Таскаев Сергей Викторович*, капитан запаса ФСБ. За организацию строительства часовни-памятника дер.Габово Усть - Куломского района его имя было занесено в Книгу Почета Совета ветеранов 28-НКСД. Отдельно отмечу, что семья Таскаевых Сергей Викторович и Алла Александровна оплатили большую часть расходов на строительство часовни-памятника. В разговоре со мной, они рассказали о цели строительства часовни-памятника: «Пусть на земле стоит красавица часовня и радует своим видом всех людей, напоминает новым поколениям габовских жителей о подвихах воинов-земляков в годы Великой Отечественной войны 1941-1945гг.».

Председатель совета ветеранов 28 - й НКСД
с 33-летним стажем. И. П. Конюхов.



19 мая 2014 г. в концертном зале Гимназии искусств при Главе РК им. Ю.А. Спиридонова был показан спектакль «Опаленные войной», на который были приглашены «дети войны», в том числе - участник ВОВ (1941-1945 гг.) Конюхов И.П.

На снимке: Ивана Петровича встречают Таскаевы Сергей Викторович и Алла Александровна. Они пожелали ему доброго здоровья, долгих лет жизни, тем более, что ветеран через месяц будет отмечать свой 93-й день рождения.

МАТЕРИАЛ ИЗ СОВЕТА ВЕТЕРАНОВ 28-Й НКСД.



СОВЕТ ВЕТЕРАНОВ 28-Й НЕВЕЛЬСКОЙ КРАСНОЗНАМЕННОЙ СТРЕЛКОВОЙ ДИВИЗИИ.

ПРОТОКОЛ

заседания Совета ветеранов 28-й НКСД

Гор.Сыктывкар, 9 мая 2013 года

Присутствовали: Кальсин В.В. (88СП), Овчинников Л.Р. (144 СП), Благинин М.Т. (88 СП), Конюхов И.П. (88 СП), Таскаев С.В. – ответственный секретарь совета ветеранов 28-й НКСД.

Председатель заседания: Конюхов И.П.

Секретарь заседания: Таскаев С.В.

Вопросы:

1. О сооружении часовни Во Имя Св.Вел.Георгия Победоносца в дер. Габово Усть-Куломского района Республики Коми.
2. О назначении главного организатора строительства часовни Во Имя Св.Вел.Георгия Победоносца.

1. По первому вопросу выступил председатель Совета ветеранов 28-й НКСД тов. Конюхов И.П. Он сказал, что приближается юбилейная дата 70-летия Победы в Великой Отечественной войне 1941-1945 гг. На разных фронтах погибли тысячи наших земляков, в том числе из дер. Габово Усть-Куломского района – это рядовые Лодыгин Василий Иванович – 144 СП, рядовой Лодыгин Владимир Федорович, рядовой Лодыгин Николай Иванович – 112 АП. В связи с юбилеем Совет ветеранов 28-й НКСД поручает ответственному секретарю Таскаеву С.В. искать ресурсы для того, чтобы построить часовню и разместить в ней мемориальную доску с именами участников Великой Отечественной войны. В результате переписки с военкоматами , консультациями с рабочей редколлегией Книги Памяти РК стали известны имена 24 воинов, из которых только 7 воинов вернулись домой. (См. в "Книге памяти", Т. 3-й, стр.209 и 558), РК.

2. По второму вопросу также выступил председатель Совета ветеранов 28-й НКСД тов. Конюхов. В своем выступлении он предложил поручить работу по сбору средств и организации строительства часовни ответственному секретарю Совета 28-й НКСД Таскаеву С.В.. Конюхов И.П. дал следующую характеристику Таскаеву С.В.: «Офицер-капитан в отставке, боеспособный, энергичный и образованный. Может вполне справиться с этой важдной работой, собрать команду заинтересованных людей».

Конюхов И.П. предложил – после завершения строительства часовни разместить мемориальную табличку с указанием организаций, частных лиц, принявших активное участие

в этом благородном деле, в том числе – Совет ветеранов 28-й Невельской Краснознаменной стрелковой дивизии, председатель Конюхов И.П., ответственный секретарь Таскаев С.В.

Постановили:

1. Начать сбор средств на строительство часовни Во Имя Св.Вел.Георгия Победоносца в дер. Габово Усть-Куломского района Республики Коми.

2. Поручить организацию всей работы, в том числе – строительство часовни Во Имя Св.Вел.Георгия Победоносца ответственному секретарю Совета ветеранов 28-й НКСД Таскаеву С.В.

3. После завершения строительства в часовни установить мемориальную доску с указанием организаций и частных лиц, принявших активное участие в строительстве часовни Во Имя Св.Вел.Георгия Победоносца, в том числе – Совет ветеранов 28-й Невельской Краснознаменной стрелковой дивизии, председатель Конюхов И.П., ответственный секретарь Таскаев С.В.

Председатель
Совета ветеранов 28-й НКСД _____ подпись

Ответственный секретарь
Совета ветеранов 28-й НКСД _____ подпись



Анна Андреевна и Иван Петрович в своей квартире
отметили у Анны Андреевны 80-летний юбилей
в 2004 году.

Песни спели
Друзей вспоминали.
Войну «прошли»,
Дружно работали.

Совет ветеранов 28-й Невельской Краснознамённой стрелковой дивизии

17.07.2014 г. Сыктывкар

9 мая 2013 года Совет ветеранов принял решение о строительстве часовни-памятника участникам Великой Отечественной войны 1941-1945 годов в деревне Габово Усть-Куломского района Республики Коми. Это решение было продиктовано следующими соображениями. Из 24 воинов этой деревни трое воевали в составе нашей дивизии. Это - рядовые Лодыгин Василий Иванович, Лодыгин Владимир Фёдорович погибли при освобождении гор.Великие Луки и рядовой Лодыгин Николай Иванович, погиб при освобождении гор.Невеля. В Габово памятника фронтовикам не было, поэтому решили, что надо справить эту историческую несправедливость и поставить часовню-памятник, чтобы жители деревни и все желающие могли отдать долг памяти 9 Мая, 22 июня, Дни воинской славы России, в родительскую субботу.

Был объявлен сбор средств на организацию «народной стройки». Организаторами этого дела стали - гимназия искусств при Главе РК имени Ю.А.Спиридонова, командир поискового отряда «Наследие» имени лётчика-истребителя Н.К.Лошакова Таскаев Сергей Викторович и редакция газеты «Парма гор»» Усть-Куломского района, ответственный редактор Лодыгин Василий Григорьевич. В гор.Слободской была изготовлена и привезена в Сыктывкар маковка часовни (крест, купол, барабан). Заключён договор с сыктывкарской строительной организацией «Монолит» о строительстве часовни, руководитель Кочев Александр Сергеевич.

21 июня 2014 года участники экспедиции «Дорога к храму» приступили к строительству фундамента часовни, 22 июня эта работа была завершена. В этой работе активное участие приняли семьи Шучалины из Габово и Лодыгины из Сыктывкара.

2 июля 2014 г. началось строительство часовни. Бригада из пяти строителей за 8 дней завершила строительство.

10 июля 2014 г. прошла церемония завершения строительства часовни-памятника на которой выступили: Глава СП «Деревня Дзёль» Логинов Гелий Иванович, Глава СП «Зимстан» Лодыгин Владимир Николаевич, дочь погибшего воина Лодыгина Августа Павловна, поэт Лодыгин Василий Григорьевич. Все выступавшие говорили, что часовня - это символ народной памяти о воинах Великой Отечественной войны 1941-1945 гг., это предмет гордости, что жители Габово, семьи воинов-фронтовиков дали средства на строительство часовни-памятника.

Имена благотворителей, строителей, название организаций, которые приняли участие в строительстве часовни-памятника, будут здесь увековечены.

6 мая 2015 года в день памяти Св.Вел.Георгия Победоносца, накануне 70-летия Великой Победы часовня-памятник в дер. Габово Усть-Куломского района будет освящена духовенством Сыктывкарской и Воркутинской епархии.

Председатель Совета ветеранов 28-й НКСД – И.П.Конюхов

Ответственный секретарь Совета ветеранов 28-й НКСД С.В.Таскаев

19 февраля 2013 года состоялся митинг, посвященный установке мемориальной доски воинам 28-й Невельской Краснознаменной стрелковой дивизии по адресу: г. Сыктывкар, ул. 28-й Невельской дивизии, д. 27а. Из выступления Конюхова И.П.: «Памятен каждый день войны – бои на Ступинской высоте за Великие Луки, за Невель, Новохованск, Полоцк, Даугавпилс. Там сражались и погибали мои товарищи. Воины дивизии выполнили наказ Родины – разбили ненавистного врага. Прошло время. Я остался один. Вечная слава и память воинам Великой Отечественной войны (1941-1945 гг.)!».

СПРАВКА

Российская газета №6 (индекс 32185) от 13-19 февраля 2014 г. на стр. 26 сообщила так: «После трагедии. В Москве детская преступность за год выросла на 24 процента.

3 февраля 2014 г. убийца (Сергей) из 10-го «А» класса 263 школы на глазах своих одноклассников расстрелял любимого учителя географии Андрея Кирилова и полицейского».

Я думаю, что без пионерии и Ленинского комсомола, а также без родительского воспитания молодежную программу (задачу) не решить – это мое мнение.

И.П.



На снимке: председатель Совета ветеранов 28-й НКСД Конюхов Иван Петрович беседует с ветеранами дивизии во время встречи в г. Сыктывкаре 9 мая 1985 г.

Фронтовое братство не стареет. Его прочность испытана временем. Это братство объединяет ветеранов прославленной дивизии. Встреча людей старшего поколения стали у нас доброй традицией.

Иван Петрович беседует с фронтовиком - Тюфяковым Владимиром Ивановичем. Они вместе работали 12 лет шоферами в автобазе Коми потребсоюза.

За активную и регулярную, и моральную поддержку Совета ветеранов 28-й НКСД председателю Сыктывкарского горсовета ветеранов Пыстину В.Т. объявляю сердечную

Благодарность!

70-летию Великой Победы
в Великой Отечественной войне 1941-1945 гг. посвящается.

70-й Победный май.

1. Фронтовики – в наградах
Здесь снова встречают Победу.
Друзья идут, как все в орденах,
На семидесятую.

Победа, Победа, Победа!

2. Приветствуют: «С добрым днем!»
Спустя долгих лет расставанья,
Опаленные свинцовым ветром,
Встретились поколения.

Победа, Победа, Победа!

3. Там средь голубиных стай
Вот дорога ведет к могиле
Чрез овраги, заросшей травой,
Обрывистой высотке.

Победа, Победа, Победа!

4. Вспомним о большой войне
За веселым праздничным столом.
Поговорим о нашем друге,
Погибшем, за бугром.

Победа, Победа, Победа!

5. Люди земли должны знать,
Какой ценой стали побеждать.
Надо историю изучать,
Чтобы ясно понимать.

Победа, Победа, Победа!

6. Спасибо, И. Сталину –
Организатору Победы!
Спасибо, маршалу Жукову
За разгром гитлеризма!

Победа, Победа, Победа!

Автор – И.П. Конюхов, связист роты связи 88-го СП
28-й Невельской Краснознаменской стрелковой дивизии
Сыктывкар 2015 г.

НАЧАЛО ВЕЛИКОГО НАСТУПЛЕНИЯ КРАСНОЙ АРМИИ В 1944 ГОДУ.

«Первый удар был нанесен нашими войсками в январе этого года под Ленинградом и Новгородом …»
(Сталин).
«Второй удар был нанесен в феврале - марте этого года на Буге ...» (Сталин).
«Третий удар был нанесен в апреле - мае этого года в районе Крыма ...» (Сталин).
«Четвертый удар был нанесен в июне этого года в районе Карелии ...» (Сталин).
«Пятый удар был нанесен немцам в июне - июле этого года ...» (Сталин).
«Шестой удар был нанесен в июле - августе этого года в районе Западной Украины ...» (Сталин).
«Седьмой удар был нанесен в августе этого года в районе Кишинев - Яссы ...» (Сталин).
«Восьмой удар был нанесен в сентябре - октябре этого года в Прибалтике ...» (Сталин).
«В октябре этого года начался девятый удар наших войск между Тиссой и Дунаем в районе Венгрии ...» (Сталин).
1945 год. Начало нового великого наступлениях Красной Армии.
17 января - Войска 1-ого Белорусского фронта освободили столицу союзной нам Польши - Варшаву ...»[1].

---

[1] Подполковник С.Ростовский. «Календарь важнейших событий периода Великой Отечественной войны Советского Союза».
Подлинник этого материала я сдал в Национальный музей Республики Коми. Каталог 2004 г., стр. 127.



Верховный Главнокомандующий И. В. Сталин за годы ВОВ (1941-1945 гг.) 4 раза объявлял БЛАГОДАРНОСТИ личному составу 28-й Невельской Краснознаменной стрелковой дивизии за успешные боевые действия, за мужество, отвагу и стойкость в борьбе с немецко-фашистскими захватчиками.

И. В. Сталин в самый ответственный период прявил себя как государственник, сделавший все, чтобы переломить крайне неблагоприятно сложившийся ход военных действий на фронте в пользу Красной Армии, нашей Родины. Все годы войны, начиная с 22 июня, Сталин трудился по 12-16 часов в сутки. Так бы работать нынешнему Верховному! (газета «Правда России», № 43, от 2.11.1999 г.).

Спасибо Советскому Союзу за воспитание нас, во всех направления, до высокой грамотности.

Спасибо командирам Советской Армии от малого до великого за воспитание и закаливание нас в борьбе боях против немецко-фашистских захватчиков.

Спасибо тов. И.В. Сталину.

Портрет (снимок) И.В. Сталина взят из газеты "Красное знамя Севера" от 7-го сентября 2010- го года, за номером 104.

г. Сыктывкар-31

И.П.К.



Бойцы 88-го стрелкового полка 28-й стрелковой дивизии врываются в горящую деревню Правоборье. 28-я стрелковая дивизия была в составе 3-й ударной армии Калининского фронта. 6 октября в 1943 году.

И.В. Сталин – Генералиссимус Советского союза[1].

Без преувеличения можно утверждать, что Сталин в годы Великой Отечественной войны являлся главный руководящим деятелем страны: в его руках были сосредоточены основные рычаги партийного и государственного управления. Все важнейшие вопросы войны, внутренней и внешней политики решались под его руководством. Результаты его деятельности имели судьбоносное значение не только для СССР, но и для Европы, и в конечном счете всего мира.

С именем Сталина связано решение грандиозных проблем той эпохи, энтузиазм и героизм миллионов советских людей. В годы тяжелых испытаний народ признал в нем вождя, способного спасти страну. И Сталин проявил огромную волю, твердость, невиданную энергию, решительность в руководстве армией и государством.

Как на Верховном Командующем на Сталине лежал огромный груз непосредственного участия в планировании, подготовке, руководстве каждой крупной операцией на театре войны, тяжкий груз ответственности за их успех или провал, за судьбы миллионов людей, участвовавших в этих операциях. И еще: персональная ответственность за выполнение главной задачи – достижения Победы.

Это требовало от него предельного напряжения умственных, моральных и физических сил (особенно в первый период войны) в крайне сложной, нервной, стремительно менявшейся обстановке, изобиловавшей острейшими кризисными ситуациями. Это была самоотверженная работа, работа на износ.

Даже такой яростный и подлый очернитель Сталина, как Волкогонов, не мог не отметить: «Верховный по нескольку дней не покидал кабинет, забываясь тревожным сном в комнате отдыха, предварительно поручая Поскребышеву: разбудить через два часа … Когда однажды Поскребышев, пожалев смертельно уставшего человека, разбудил его на

полчаса позже указанного срока, Сталин взглянул на часы, негромко выругал помощника…».

Известный политический деятель А.Ф. Керенский, бывший в 1917 году премьер – министром и верховным главнокомандующим России, в одном из интервью сказал: «Сталин поднял Россию из пепла. Сделал великой державой. Разгромил Гитлера. Спас Россию и человечество».

Бывший диссидент, философ, социолог и писатель А. Зиновьев имеет основания утверждать: «И Великую Отечественную войну мы могли выиграть только благодаря коммунистической системе. Я ведь войну с первого дня видел, всю ее прошел, я знаю, что и как было. Если бы не Сталин, не сталинское руководство, разгромили бы нас уже в 1941 году».

[1] Автор Александр Кантор, ветеран войны, полковник в отставке. Газ. «Ветеран» за № 4 (717), 2003 г. Статья «И.В. Сталин глазами друзей и врагов», с. 9, (сокращением).

Примечательно высказывание писателя В. Солоухина об отношении народа к Сталину. В своем произведении «Чаша», опубликованном уже после его смерти, он писал, что народ «…любил его самозабвенно. Разве не рыдали в дни его похорон миллионы россиян, начиная с домохозяек, кончая маршалами Рокоссовским и Жуковым (а ведь Рокоссовский успел уже «посидеть», прежде чем его позвали командовать). Разве сотни стихов и песен о Сталине не говорят об искренней любви к этому неоднозначному человеку? Почему нет ни одного стихотворения о Хрущеве и Брежневе? Одни анекдоты!».

Писатель-журналист К.Симонов подчеркивал, что « взгляд Жукова на Сталина, сложившийся в ходе войны, представляет собой особую ценность, потому что этот взгляд опирается на огромный четырехлетний опыт совместной работы».

А вот что вспоминал маршал А.М.Василевсий, чаще других полководцев встречавшийся со Сталиным:

«О Сталине как о военном руководителе годы войны необходимо написать правду. Он не был военным человеком, но он обладал гениальным умом. Он умел глубоко прони-

кать в сущность дела и подсказывать военные решения. Его способность аналитически мыслить приходилось наблюдать во время заседаний Политбюро, ГКО и постоянной работы в Ставке. Его заключения являлись немногословными, но глубокими по содержанию и, как правило, ложились в основу постановлений, директив и приказов».

С таким выводом соглашались многие государственные и военные деятели. Верховный всегда представлял себе обстановку на фронтах до дивизии включительно, твердо помнил состав и дислокацию резервов. Благодаря феноменальной памяти он знал не только командующих войсками фронтов и армий, но и командиров корпусов и даже многих дивизий.

В ходе войны Сталин многократно проявлял способность блестяще разрешать сложнейшие проблемы, когда сплетались в один узел военно-политические, стратегические, дипломатические и психологические факторы. Следует согласиться с премьер-министром Великобритании Черчиллем, который сказал: «Большое счастье для России было то, что в годы тяжелый испытаний Россию возглавлял гений и непоколебимый полководец И.В.Сталин».

Постепенно вождь благодаря своему блестящему практическому уму выработал подходящую линию поведения. Процесс планирования той или иной операции он начинал с отдачи самых общих указаний типа : «Надо не давать врагу передышки и гнать врага на Запад» (эти слова не авторские фантазии, они буквально прозвучали на совещании в Ставке в 1942 году). Вслед за тем Генштаб принимался за конкретную разработку замысла и плана операции, порядка их реализации, вопросов взаимодействия материально-технического обеспечения и т.д.

К этому процессу подключились Жуков, Василевский, Антонов, командующие войсками, фронтами и начальники штабов. Мышление и опыт талантливых военоначальников питали конкретные решения вождя. При докладе приготовленных материалов Сталин, выслушав мнения всех, высказывал замечания по замыслу и деталям плана, срокам

реализации, порядку руководства со стороны Ставки. Эти резюмирующие замечания завершали подготовку к реализации идеи, которую он выдвигал. Так рос его авторитет полководца.

Рассказывают, что на одном из приемов после окончания войны Сталин спросил К.Рокоссовского: «Вы не обижаетесь за то, что были репрессированы и немалое время провели в заключении?». Константин Константинович спокойно и просто ответил: «Я веры в партию не потерял. Время было такое».

К.К.Рокоссовксий один из легендарных творцов Великой Победы.Его высокая, героическая и трагическая судьба связана с Коми Республикой. Он находился в разных лагерях под следствием с августа 1937 г. по март 1940 г. в органах НКВД. Освобожден в связи с прекращением дела [1].

Длительное время в ходу, по существу, была сплетня, будто после войны Сталин пытался избавиться от Рокоссовского как человека, имевшего огромный авторитет в стране и армии. А поэтому-де направил его в 1949 году в Польшу. Но известна беседа перед этим Сталина с Рокоссовским. Обращаясь к Рокоссовскому с большой личной просьбой, Сталин говорил: « Обстановка такая, что нужно, чтобы Вы возглавили армию народной Польши. Все советские звания остаются за Вами, а там Вы станете министром обороны, заместителем председателя правительства, членом Политбюро и маршалом Польши. Наладите дело – вернетесь на свое место. Ваш кабинет в Москве всегда будет Вашим!».

Семь лет К.Рокоссовский возглавлял МО народной Польши, а когда вернулся в 1956 году в СССР, был назначен заместителем министра обороны СССР.

После выступления с гнусным докладом о культе личности Н.Хрущев попросил Рокоссовского написать о Сталине как-нибудь «почерней».

Маршал Рокоссовский ответил: «Никита Сергеевич, товарищ Сталин был для меня святой!».

Как бы ни неистовствовала «демократическая» пропаганда, Великая Отечественная война навсегда останется

в истории нашей страны одной из самых ярких страниц, свидетельствующих о величии духа, героизме, стойкости советского народа. На скрижалях истории человечества навсегда запечатлен факт эпохального значения – советский народ и его Вооруженные Силы вынесли на своих плечах основную тяжесть второй мировой войны и внесли решающий вклад в разгром фашистской Германии и ее союзников, в освобождение народов Европы и Азии от фашистского ига.

---

[1] Газ. «Красное знамя» от 16 мая 2002 г., за № 87 (23630). Сыктывкар.

В этой титанической победоносной борьбе нашего народа достойное место занимают дела и свершения Верховного Главнокомандующего великой войны И.В.Сталина.

В 1945 году по предложению Политбюро ЦК ВКП/б/ И.В.Сталину в ознаменование исключительных заслуг в Великой Отечественной войне было присвоено звание Генералиссимуса Советского Союза. Он был награжден вторым орденом «Победа» и золотой Звездой Героя Советского Союза. Вопрос о присвоении звания Генералиссимуса обсуждался несколько раз, и каждый раз Сталин убеждал присутствующих этого не делать. И только после вмешательства маршала К.Рокоссовского дал свое согласие, когда последний заявил: «Товарищ Сталин, Вы - маршал и я - маршал, Вы меня наказать не сможете!».

Убедили Сталина принять и второй Орден «Победа». От звания Героя Советского Союза Сталин решительно отказался: «Я не совершал никакого подвига».

Правда, художники рисовали И.В.Сталина с двумя звездами – Героя Социалистического труда и Героя Советского Союза. Сама же Золотая Звезда Героя хранилась в Наградном отделе Президиума Верховного Совета СССР. И была только на подушечке, когда И.В.Сталин лежал на смертном одре.

Что же касается звания Героя Социалистического труда, которое ему было присвоено в день 60-летия со дня рождения, то Золотую Звезду к свежевыглаженному кителю

прикрепила дочь Сталина Светлана. А поскольу на Востоке существует обычай, если сделала женщина, то так тому и быть, Сталин эту Золотую Звезду не снимал до самых последних дней жизни.

Иосиф Виссарионович Сталин был великим мыслителем, политиком, государственным деятелем, полководцем. Он боролся за честь и независимость своей страны, своего народа. Он смотрел далеко вперед, направлял ход событий, предвидел последствия принимаемых решений. Никогда, ни при каких обстоятельствах не любил почивать на лаврах, не позволял это делать и другим[1].

В начале февраля 2003 года люди земли широко отметили 60-летие Сталинградской битвы.

19 ноября 1942 г. после длительной артиллерийской подготовки, в которой участвовали 1500 орудий, началось осуществление генерального плана контрнаступления.

В наступление перешли войска Юго-Западного (командующий генерал Н.Ф.Ватутин) и Донского (командующий генерал К.К.Рокоссовский) фронтов, а 20 ноября пошли в наступление войска Сталинградского фронта (командующий генерал А.И.Еременко). И фельдмаршал Паулюс 31 января 1943 года, сознавая, что сопротивление бесполезно, несмотря на приказ Гитлера: драться-драться во что бы то ни стало, - капитулировал вместо со своим штабом.

«Сталинград был закатом немецко-фашистской армии, - подчеркнул Верховный Главнокомандующий Красной Армией И.В.Сталин. – После Сталинградского побоища, как известно, немцы не могли уже оправиться».[2].

[1-2]Газ. «Ветеран». М., за № 4 /717/, январь 2003г., сс 1-9.

В мартовских газетах «Ветеран» за №№ 9 и 10 /722-723/ на первых полосах широко вспоминали о И.В.Сталине всвязи с его 50-летием со дня смерти, выдающегося деятеля Коммунистической партии и Советского государства. В московском кинотеатре «Баку» 1 марта прошел вечер памяти, посвященной этой дате. После исплнения Гимна

Советского Союза с воспоминаниями о вожде выступили генерал-майор артиллерии А.Ф.Сергеев, профессор лауреат Государственной премии соавтор книги «Полководец Сталин» В.В.Суходеев, Герой Советского Союза лауреат Государственной премии СССР автор книги «Генералиссимус» писатель Владимир Карпов, председатель ЦК КПРФ и Народно-патриотического союза России Г.А.Зюганов. В переполненном зале кинотеатра, где собрались ветераны и молодежь, звучали стихи и песни о Сталине – «1941 год», «Холодный март», «Завещание», и другие. В заключение вечера был показан художественный фильм «Клятва». А в Государственном центральном музее современной истории России (бывший филиал Центрального музея Революции) открыта выставка «Сталин. Человек и символ», приуроченная также к 50-летию со дня смерти И.В.Сталина.

По этому материалу я советовался со многими фронтовиками-ровесниками, прошедшие по дорогам Второй мировой. Участник Сталинградской битвы, сыктывкарец Модянов Николай Алексеевич сказал о Сталине так: «Я к нему относился с большим уважением и теплотой. Во время войны Иосиф Сталин был самым знаменитым полководцем. Ему верили миллионы воинов Красной Армии».

А вот вспоминает сыктывкарец – заслуженный работник народного хозяйства Коми АССР Кичигин Александр Никандрович. Он служил и воевал на разных фронтах Красной Армии с 1939 г. по 1945 г., видевший и испытавший все страдания военного лихолетья, прошедший с боями от Подмосковья до Кенисберга: «Разведуправления Военных округов в нашей стране не имели достаточные сведения о вооруженных силах вермахта, сосредоточившихся на наших границах. Иосиф Сталин не дооценил хищнеческие планы Адольфа Гитлера. Поэтому советские вооруженные силы в первые недели войны потеряли большое количество военных самолетов, танков и живой силы. Были большие человеческие жертвы, как военных, так и гражданского населения. В результате получилась большая трагендия для советского народа».

Бывшая медицинская сестра 134-ого медсамбата 28-й Невельской стрелковой дивизии Корнаухова (Елькина) Анна Ивановна, служившая в составе дивизии от звонка до звонка (1941-1945 гг.) вспоминает И.В.Сталина добрым словом: «И.В.Сталин – один из великих людей, под его руководством Советский Союз в кровопролитнейших сражениях отразил гитлеровское нашествие, сыграл решающую роль в разгроме Германии и Японии, спас человечество от немецкого фашизма, которому не могли противостоять ни одно капиталистическое государство в Европе. После смерти Сталина воинских частях намного ослабли воинской дисциплины и должного порядка».

Я свой служебный и боевой путь прошел в составе 28-й Невельской Краснознаменной стрелковой дивизии. В составе этой дивизии были 88-й, 144-й, 235 стрелковые полки и 112-й Краснознаменный артиллерийский полк.

Вместе с другими соединениями наша дивизия освобождала от немецко-фашистских захватчиков южные районы Псковской области, Северную Белоруссию и Прибалтику (Латвийской ССР). За освобождение городов Великие Луки, Невеля, Полоцка, Даугавпилса, Ливаны наша дивизия за всю войну получила 4-х благодарностей от Верховного Главнокомандующего И.В.Сталина.

Я находился в роте связи 88-го стрелкового полка. Каждый раз наш политрук лейтенант Крыжов нам связистам и радистам в Красноармейской книжке[1] записывал эти сталинские благодарности. Это было нам очень приятно, в результате поднимали настроения и боевой дух (боеспособность всего личного состава связистов и радистов роты связи 88-го полка).

---

[1] Справка

На фронте Великой отечественной войны Красноармейскую книжку давали каждому воину Красной Армии. Туда записывали: в какой части служит, какая специальность, воинское звание. Там заполняется полученные военные награды, ранения, кантузии, а так же благодарности командного состава, указывая даты получения.

Дополнения у И.П.Конюхова. Гор.Сыктывкар, 2016 год.

Покушение на Сталина[1].

За годы Великой Отечественной войны (1941-1945 гг.) наша 28-я Невельская стрелковая дивизия на разных фронтах за боевые успехи (заслуги) 4 раза получала благодарности от Верховного Главнокомандующего И.В.Сталина. За освобождение городов: Великие Луки (январь 1943 г.), Невеля Псковской области (октябрь 1943 г.), Полоцка Северной Белоруссии (июль 1944 г.), Даугавпилса, Резекне, Крустпилса, Ливаны Латвийской ССР (август 1944 г.). Поэтому наши бойцы и командиры с ним связаны, как освободители нашего Отечества. И нашим фронтовикам небезразлично знать, какая была судьба Иосифа Виссарионовича за период очень тяжелых лет Великой Отечественной войны.

И.В.Сталин в годы войны выполнял пять обязанностей. Кроме Верховного Главнокомандующего, он оставался на посту Генерального секретаря ЦК ВКП(б), был Председателем Совета Народных Комиссаров СССР и Председателем Государственного Комитета Обороны, являлся народным комиссаром обороны. Работал он напряженно, по 15-16 часов в сутки. И.В.Сталин высоко ценил работу Генерального штаба и полностью доверял ему. Как правило, он не принимал важных решений без того, чтобы предварительно не выслушать анализа обстановки, сделанного Генштабом, и не рассмотреть все предложения[2].

В газете «Ветеран» за № 16 (305) от 1995 года есть материал о двух случаях покушения на Сталина. Второе покушение было в 1944 году и сопровождается такими словами:

«В оккупированном немцами городе Риге специалисты из 6-ого отдела Главного управления имперской безопасности и разведгруппы «Цеппелин» лихорадочно заканчивали последние приготовления к новому … покушению на Сталина.

В ночь с 5 на 6 сентября 1944 года советские посты ВНОС (воздушного наблюдения, оповещения связи) зафиксировали, что линию фронта пересекла крупная воздушная цель. Дважды, под Смоленском и Вязьмой, она была обстреляна нашей зенитной артиллерией и наконец приземлилась в районе деревни Карманово, примерно на полпути между городами Ржевом и Гжатском. Незамедлительно выброшенная в тот район поисковая группа обнаружила на лесной поляне огромный фашистский транспортный самолет невиданной конструкции. То был изготовленный всего лишь в нескольких экземплярах «Арадо Ар 232 Б». Он представлял собой четырехмоторный высокоплан с новейшими двигателями воздушного охлаждения фирмы «БМВ» и трехколесным шасси с передней носовой стойкой. Под брюхом гиганта неподвижно крепились 22 выдвинутых наполовину колеса для приземления в случае необходимости на мягкий грунт. В хвосте имелся откидной люк, от которого вели хорошо отпечатавшиеся на почве следы мотоцикла с коляской.

При приземлении самолет ударился правой консолью об огромную сосну, и один их моторов по инерции вылетел из своего гнезда на 35 метров. Экипаж машин, естественно сбежал.

Вскоре на одной из дорог, ведущих в Ржев, военный патруль задержал мотоциклиста – майора Красной Армии Таврина, на груди которого красовались Золотая Звезда Героя Советского Союза, орден Ленина и множество других боевых наград. Документы офицера были безупречны. Он с гордостью показал даже газеты «Правда» и «Известия» за прошлый, 1943 год, со статьей о подвиге майора Таврина и Указом Верховного Совета СССР о присвоении ему звания Героя.

Согласно имевшемуся предписанию Таврин следовал в Москву для поправки здоровья после тяжелого ранения. На случай оказания ему неотложной помощи майора сопровождала младший лейтенант медицинской службы Шилова.

И здесь патрульный сержант обратил внимание на то, что полагающийся к Золотой Звезде орден Ленина был у майора еще старого образца – прикреплялся к кителю винтовым штифтом, а не висел на колодке с красной муаровой лентой. Спецы из РСХА снабдили Таврина регалиями, полученными одним из наших генералов еще до войны и затем снятыми с его трупа.

При обыске у липового «майора» обнаружили портативный фаустпатрон с боеприпасом, радиоуправляемую мину, семь пистолетов, причем один из них был снаряжен отравленными пулями, несколько ручных гранат, около полумиллиона рублей, ампулу с ядом и огромное количество различных бланков , справок, печатей, фальшивых и настоящих, на все случаи жизни.

На Лубянке Таврин, он же Серков, он же Гаврин, он же Политов показал, что еще в довоенные годы совершил крупную растрату и долго скрывался от ареста. В ноябре 1941 года был призван в действующую армию, командовал ротой, но весной перебежал к гитлеровцам, мечтая о посте бургомистра в каком-нибудь уютном городке. Однако немцы отправили его в разведшколу, а с середины 1943 года стали тщательно готовить к заброске в Москву для того, что бы прикончить самого Сталина или, если такой трюк не удастся, кого-нибудь из высших советских военоначальников. Военврач Шилова оказалась его женой, бывшей работницей немецкого учреждения в Пскове, обученной радиоделу. Однако ее главной задачей было не поддержание связи с разведцентром, а подрыв радиомины, которую Таврин намеревался заложить не более не менее как в Большом театре во время предстоящего торжественного заседания в честь 27-й годовщины Октябрьской революции.

Эта затея Гиммлера и Шелленберга обошлась немцам в 4 миллиона рейхсмарок, не считая стоимости потерянного «Арадо». Но она не была осуществлена…».

Об этом есть большая статья в «Российской газете» от 20 декабря 2007 г. за № 286 (4549).

1. Газ. «Ветеран» № 16 (305) от 1995 года. Москва, авт. Ю.Алескандров, с.12.
2. Жуков Г.К. Воспоминания и размышления., М., 1987, Т. 2-й, с. 78.

Перечень наград и званий, вехи жизненного пути Конюхова И.П., 28.06.1921 г.р., уроженца села Ыб, Сыктывдинского района РК.

1) Боевой путь в годы Великой Отечественной войны 1941-1945.

Призван Сысольским РВК в декабре 1941 года. Воевал на Калининском, 1-м и 2-м Прибалтийских фронтах, от г.Андреаполя Калининской области до Прибалтики. Встретил 9 мая 1945 года во 2-м танковом училище в Горьковской области (ныне Нижегородская область). Служил здесь 7 месяцев. После окончания войны 9 мая 1945 года по состоянию здоровья демобилизован.

2) Инвалид Великой Отечественной войны 1941-1945 гг. 2-й группы (удостоверение № 793570).

3) Заслуженный работник Республики Коми.

4) Почетный ветеран Сыктывкара и Республики Коми.

5) Трижды орденоносец (орден Отечественной войны I-й степени, орден Славы iii-й степени, орден Серебряной Звезды № 3060.

6) Награжден 25 медалями, в т.ч. «За боевые заслуги», «За отвагу», «Александра Невского» (исторического характера) и другими медалями за освобождение Псковской области, Белоруссии и Прибалтики.

7) Участвовал в создании 3-го и 4-го томов Книги Памяти в Ресбублике Коми, а также в издании к ним дополнительных приложений.

8) Министерство кинематографии СССР и ВЦСПС Ивана Петровича дважды награждало настоящей грамотой за успешное выполнение условий Всесоюзного смотра на лучшую сельскую кинопередвижку, проведенные в июле-сентябре 1949 года и январе-марте 1951 года. Подписали Грамоты Министр кинематографии СССР – И.Бальшаков и Секретарь ВЦСПС – Н. Попова.

9) Кроме этого, в 1980 году был награжден Почетной грамотой Совета Министров Коми АССР.

10) Глава Республики Коми дважды награждал Почетными грамотами в 1995 и 2005 годах.

11) Составитель книг «Бой ведет Невельская» - 1981 г., «По зову Родины» - 1984 г., изданных в Коми книжном издательстве. Фронтовик сам написал и издал книги – « Воспоминания о войне, о боевых товарищах» (2007 г. второе издание было в 2013 г.), «Учился, воевал, работал по велению сердца» (2011 г.). Кроме этих книг он написал и издал много брошюр и буклетов. Выпустил в издательстве «Миян Кыв» «Воспоминания о войне», «Фронтовики на освобожденной ими Земле» (2014 г.), «За подвиг ратный», «О почетных ветеранах 28-й НКСД» (1990 г.) «Они погибли на Псковской Земле», «28-ая Невельская» (1995 г.), «Ни шагу назад» (2016 г.) и другие.

12) Возглавляю Совет ветеранов 28-й Невельской Краснознаменной стрелковой дивизии с 23 февраля 1982 года по настоящее время (34 года общественной ветеранской нагрузки).

13) В 1971 году в возрасте 50 лет закончил Ленинградскую лесотех-

ническую академию имени С.М.Кирова ордена В.И.Ленина, получил специальность инженер-механик.

14) В Национальный архив Республики Коми сдал на постоянное хранение 72 прошитых тома. Все материалы собирал и подшивал лично. В каждой подшивке от 300 до 400 страниц о работе Совета ветеранов 28-й НСКД за 33 года работы, в том числе: 20 тысяч писем, открыток, полученных от разных организаций, учреждений и однополчан.

15) Организовал в 1975 году комнату боевой славы в средней школе № 38 г.Сыктывкара. В 1984 году создал музей Воинской славы 28-й НКСД в ГПТУ-8 (ныне Сыктывкарский индустриальный колледж).

16) Ровесник Республики Коми (прим. «Коми АО (зырян)» была образована в 1921 году). После смерти жены Анны Андреевны живет один (прошло 5 лет) по адресу: 167031, г. Сыктывкар, Октябрьский проспект, д.130, кв.4, тел.: 24-20-22.

17) В связи с 95-летним юбилеем поздравили: Президент Российской Федерации В. Путин,

18) Начальник отдела военного комиссариата РК по г. Сыктывкару и Сыктывдинскому району И. Безручко.

19) За долголетний и добросовестный труд Глава Администрации МО ГО «Сыктывкар» А.Н. Самоделкин наградил Ивана Петровича Почетной грамотой.

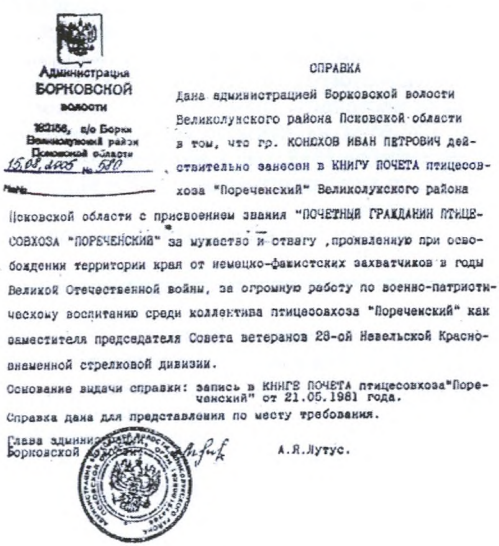

Администрация
БОРКОВСКОЙ
волости
182158, п/о Борки
Великолукский район
Псковской области
15.07.2005 № 510

СПРАВКА

Дана администрацией Борковской волости Великолукского района Псковской области в том, что гр. КОНЮХОВ ИВАН ПЕТРОВИЧ действительно занесен в КНИГУ ПОЧЕТА птицесовхоза "Пореченский" Великолукского района Псковской области с присвоением звания "ПОЧЕТНЫЙ ГРАЖДАНИН ПТИЦЕСОВХОЗА "ПОРЕЧЕНСКИЙ" за мужество и отвагу, проявленную при освобождении территории края от немецко-фашистских захватчиков в годы Великой Отечественной войны, за огромную работу по военно-патриотическому воспитанию среди коллектива птицесовхоза "Пореченский" как заместителя председателя Совета ветеранов 28-ой Невельской Краснознаменной стрелковой дивизии.

Основание выдачи справки: запись в КНИГЕ ПОЧЕТА птицесовхоза "Пореченский" от 21.05.1981 года.

Справка дана для представления по месту требования.

Глава администрации Борковской волости А.Я.Лутус.

Председатель Совета ветеранов 28-й НКСД И.П.Конюхов

Ответственный секретарь Совета ветеранов 28-й НКСД С.В.Таскаев



Командование 28-й стрелковой дивизии с политработниками.
В центре сидит командир дивизии подполковник
Григорий Иванович Шерстнев.
Архангельский военный округ. Город Котлас. 1942 год.
28 октября 1944 года
Шерстнев Г.И. уже командир 79 корпуса в звании генерал-майора
погиб смертью храбрых в Прибалтике (Латвии).
(1903-1944 гг.).

Автор-составитель: Конюхов Иван Петрович –
«Почетный ветеран Сыктывкара и Республики Коми».
Председатель Совета ветеранов 28-й НКСД.
«Заслуженный работник Республики Коми».

Мой адрес: 167031, Республика Коми,
г. Сыктывкар, Октябрьский проспект, д. 130, кв. 4,
телефон (8212) 24-20-22.

НАУЧНО-ПОПУЛЯРНАЯ БИБЛИОТЕКА

По закону всемирного тяготения Солнце притягивает Землю. Земля обращается (летит) вокруг солнца по окружности со скоростью 29,8 километров в секунду.

Луна является спутником Земли. Она вращается вокруг Земли со скоростью 1 километр в секунду.

Радиус Земного шара – 6,5 тысяч километров.

Окружность Земного шара – 40 тысяч километров.

От Земли до Луны – 390 тысяч километров.

Длина окружности, по которой движется Луна – 2 400 тысяч километров. Полный оборот Луна делает вокруг Земли за $27\frac{1}{3}$ суток.

За сутки Луна пролетает 87 820 километров, а в сутках содержится 86 400 секунд, то и выходит, что в одну секунду Луна пролетает приблизительно один километр.

Земля находится от Солнца на расстоянии 215 солнечных радиусов[1].

Возраст Земли 300 миллионов лет. Жизнь животного мира на Земле зародилась около 300 миллионов лет тому назад. Понадобилось таким образом всего 300 тысяч лет или, иначе говоря - смена примерно 10 тысяч поколений для того, чтобы первобытный обезьяноподобный человек превратился в современного[2].

Телескоп был впервые направлен на небо 7 января 1610 года и только с этого дня могло начаться действительно успешное изучение окружающего нас мира. Но стех пор прошло...всего только три «секунды»! Вот как молода наша наука, если ее сравнивать с жизнью Земли!

[1] Проф. К.Ф. Огородников. «На чем Земля держится» Москва 1950 Ленинград.

[2] Профессор М.Ф. Субботин. «Происхождение и возраст Земли». Москва 1945 Ленинград Государственное издательство технико-теоретической литературы.

Материал подготовил И.П. Конюхов.
2016 год.

Цена выпуска – 50 рублей
Отпечатано в ООО «Миян Кыв»
г.Сыктывкар, ул. Интернациональная, 157
тел. (8212) 20-14-23, 24-34-40